

ASSOCIAZIONE COMUNITA' MONDO NUOVO OdV

IT04381271008

VIA PUGLIE 5, 00053 Civitavecchia

Numero iscrizione al RUNTS: 3401

Attività interesse svolta: ODV

Natura giuridica: Associazione con personalità giuridica di diritto privato ai sensi dell'articolo 22 del Decreto Legislativo del 3 luglio 2017 n. 117 e dell'articolo 18 del

Decreto Ministeriale del 15 settembre 2020 n. 106

Attività diverse secondarie: si

Bilancio Sociale – anno 2025

SOMMARIO

PREMESSA	PAG. 3
MODALITA' DI COMUNICAZIONE	PAG. 3
I PRINCIPI DI REDAZIONE DEL BILANCIO SOCIALE	PAG. 3
STAKEHOLDER	PAG. 5
INFORMAZIONI GENERALI SULL'ENTE	PAG. 5
SEDI OPERATIVE	PAG. 6
CHI SIAMO	PAG. 7
LA NOSTRA STORIA	PAG. 9
I CENTRI D'ASCOLTO	PAG. 13
MISSION	PAG. 13
VISION	PAG. 14
I VALORI	PAG. 15
ATTIVITA' STATUTARIE	PAG. 17
ALTRE ATTIVITA' SVOLTE IN MANIERA SECONDARIA / STRUMENTALE	PAG. 19
ATTIVITÀ DI RACCOLTA FONDI	PAG. 19
COLLEGAMENTI CON ALTRI ENTI DEL TERZO SETTORE	PAG. 20
LA RETE	PAG. 20
IL CONTESTO	PAG. 21
ORGANIZZAZIONE	PAG. 22
ORGANIGRAMMA	PAG. 23
ATTIVITA' DI FORMAZIONE	PAG. 31
ATTIVITA' SOCIO-ASSISTENZIALI SVOLTE NEL 2025	PAG. 32
IMPATTO SOCIALE – ESERCIZIO 2025	PAG. 36
LA DIMENSIONE ECONOMICA	PAG. 38
CONCLUSIONI E PROSPETTIVE 2026	PAG. 43

PREMESSA

Il presente Bilancio Sociale dell'Associazione Comunità Mondo Nuovo OdV, relativo all'esercizio chiuso al 31 dicembre 2025, è redatto in conformità all'art. 14 del D.Lgs. 117/2017 e alle Linee guida approvate con Decreto del Ministero del Lavoro e delle Politiche Sociali del 4 luglio 2019. Il documento recepisce integralmente i principi metodologici, i contenuti minimi obbligatori e le prescrizioni procedurali previsti dalla normativa vigente.

Il Bilancio Sociale è rivolto agli stakeholder dell'Ente, ai quali viene fornito un quadro informativo strutturato riguardante performance, qualità dei servizi, impatti generati e coerenza tra attività svolte e finalità statutarie. Il documento ricomprende l'insieme delle attività realizzate dall'Associazione nelle proprie sedi operative ed è predisposto in adempimento dell'obbligo normativo previsto per gli ETS con ricavi, rendite, proventi o entrate comunque denominate superiori a 1 milione di euro.

Il Bilancio Sociale costituisce uno strumento di accountability integrata, volto a rappresentare responsabilità, comportamenti e risultati sociali, ambientali ed economici dell'Ente. Esso consente una valutazione puntuale delle strategie adottate, dei processi gestionali e delle ricadute generate sulla collettività, assolvendo funzioni di gestione, controllo e rendicontazione. Le informazioni riportate derivano da documentazione ufficiale interna ed esterna, tra cui Statuto, Carta dei servizi, programmi terapeutico-riabilitativi, documentazione contabile e libri sociali.

MODALITA' DI COMUNICAZIONE

Il presente Bilancio Sociale è reso disponibile attraverso i seguenti canali di diffusione istituzionale:

- presentazione e condivisione in sede di Assemblea dei Soci;
- pubblicazione sul sito web dell'Associazione, accessibile al link:
<https://comunitamondonuovo.it/>;
- deposito presso il Registro Unico Nazionale del Terzo Settore (RUNTS), in conformità agli obblighi normativi vigenti.

I PRINCIPI DI REDAZIONE DEL BILANCIO SOCIALE

Nella predisposizione del presente Bilancio Sociale sono stati applicati i principi previsti dal Decreto del Ministero del Lavoro e delle Politiche Sociali del 4 luglio 2019, che garantiscono la qualità del processo di formazione del documento e l'affidabilità delle informazioni in esso contenute.

Rilevanza

Sono riportate esclusivamente le informazioni utili alla comprensione della situazione dell'Ente, dell'andamento delle attività e degli impatti economici, sociali e ambientali generati, nonché quelle che possono influenzare in modo significativo le valutazioni degli stakeholder.

Completezza

Il documento include le informazioni necessarie a rappresentare in modo esaustivo i rapporti con i principali stakeholder e a consentire loro una valutazione complessiva dei risultati sociali, economici e ambientali dell'Ente.

Trasparenza

Le informazioni sono presentate secondo un procedimento logico chiaro e verificabile, che rende espliciti i criteri adottati per la raccolta, la classificazione e la rappresentazione dei dati.

Neutralità

I contenuti sono esposti in modo imparziale, indipendente da interessi di parte e privi di distorsioni. Sono rappresentati sia gli aspetti positivi sia quelli critici della gestione, nel rispetto del principio di obiettività.

Competenza di periodo

Le attività e i risultati descritti si riferiscono esclusivamente all'esercizio chiuso al 31 dicembre 2025, in coerenza con il principio di competenza temporale.

Comparabilità

La struttura informativa adottata consente il confronto nel tempo con i Bilanci Sociali degli esercizi precedenti e, per quanto possibile, con organizzazioni analoghe operanti nel medesimo settore.

Chiarezza

Le informazioni sono presentate in modo comprensibile e accessibile anche a lettori non dotati di specifiche competenze tecniche, mediante un linguaggio ordinato e non ambiguo.

Veridicità e verificabilità

Tutti i dati riportati sono fondati su fonti documentali interne ed esterne, ufficialmente disponibili e verificabili.

Attendibilità

Le informazioni positive sono rappresentate in modo oggettivo e non sovrastimato; allo stesso modo, gli elementi critici e i rischi non sono sottostimati. Gli effetti incerti non vengono presentati come certi.

Autonomia delle terze parti

Qualora soggetti esterni all'Ente siano coinvolti nella trattazione di specifici aspetti del Bilancio Sociale o nella valutazione della qualità del processo, è garantita la loro piena autonomia e indipendenza di giudizio.

STAKEHOLDER

La Comunità Mondo Nuovo OdV ha identificato i propri stakeholder sulla base del ruolo svolto dall'Ente nel generare impatti sociali e ambientali e del forte radicamento territoriale che caratterizza le sue attività. L'analisi ha consentito di individuare le principali categorie di soggetti che influenzano o sono influenzati dall'operato dell'Associazione, di comprenderne le aspettative e di definire conseguenti obiettivi di miglioramento.

Gli stakeholder sono stati classificati in primari e secondari, in relazione al grado di coinvolgimento nei processi dell'Ente e all'intensità delle relazioni instaurate.

STAKEHOLDERS PRIMARI	STAKEHOLDERS SECONDARI
Soggetti direttamente coinvolti nelle attività dell'Ente o che ne determinano in modo significativo l'operatività e l'indirizzo strategico	Soggetti che interagiscono con l'Ente in modo indiretto o che influenzano il contesto in cui esso opera
Destinatari di servizi e progetti	Volontari
Soci, dipendenti e collaboratori	Altre organizzazioni no profit
Donatori	Imprese e committenti profit
Istituzioni pubbliche	Mass media
Fondazioni finanziatrici	Followers delle pagine social
Servizi inviati	

INFORMAZIONI GENERALI SULL'ENTE

NOME DELL'ENTE: ASSOCIAZIONE COMUNITÀ MONDO NUOVO OdV

CODICE FISCALE: 83005490582 - PARTITA IVA: 04381271008 –

NUMERO ISCRIZIONE CCIAA di Roma: R.E.A. n. 867417

FORMA GIURIDICA: Organizzazione di volontariato OdV con personalità giuridica di diritto privato ai sensi dell'articolo 22 del Decreto Legislativo del 3 luglio 2017 n. 117 e dell'articolo 18 del Decreto Ministeriale del 15 settembre 2020 n. 106 - CONFIGURAZIONE FISCALE: ONLUS

POSIZIONE INPS: Matricola 7044120026

POSIZIONI INAIL: Codici ditta 090543218-63 - 022625578-50 - 022625581-71 – 20785190-27

CONTRATTO DI LAVORO APPLICATO: ANASTE

ASSOCIAZIONE COMUNITA' MONDO NUOVO ODV

- C.F. 83005490582, P.I. 04381271008
VIA PUGLIE 5, n° 00053 Civitavecchia

Numero iscrizione al RUNTS:
CF.83005490582 REP.3401
Attività interesse svolta: ODV
Natura giuridica: Associazione
Attività diverse secondarie: SI

CODICE UNIVOCO FATTURAZIONE: X2PH38J

SEDE LEGALE: Via Puglie n° 5 – 00053 Civitavecchia (Roma)

PEC: comunitamondonuovo@pec.it - E.MAIL: info@mondonuovo.org

SITO WEB: www.comunitamondonuovo.it - TEL.: +39.0766.31818 FAX: +39.0766.580914

SEDI OPERATIVE

Segreteria/Amministrazione, Via Puglie n° 19 – 00053 Civitavecchia (Roma)

Comunità Villa Sergetto, Via Braccianese Claudia Km. 69,300 – 00053 Civitavecchia (Roma)

Comunità Villa Paradiso, S.P. Litoranea Km. 1,750 località Spinicci – 01016 Tarquinia (VT)

Comunità Colle Speranza, S.S. Aurelia bis Km. 3,841 – località Monterozzi – 01016 Tarquinia (VT)

Litografia Mondo Nuovo, Via Raffaello Sanzio 14 – zona artigianale – 01016 Tarquinia (VT)

Comunità Villa Ciulepi, S.S. Aurelia bis Km. 10,900 – 01010 Monte Romano (VT)

Comunità Adelfia, Strada di Pian d'Arcione snc località Poggio Martino – 01017 Tuscania (VT)

Comunità S. Maria Madre della Fiducia, loc. Ponte Venaccorvo Garrano Basso – 64100 Teramo

Comunità Collina della Luce, Strada vicinale di Montepertuso loc. Montepertuso – 53016 Murlo (SI)

Comunità S. Antonio da Padova, Strada vicinale di Arzago snc – 26020 Agnadello /CR)

Comunità Sv. Ante Padovanski, Kardumi Varoš n° 12a – 22305 Nunic Kistanje (Croazia)

Centro d'ascolto, Via Puglie n° 18/20 – 00053 Civitavecchia (Roma)

Centro d'ascolto, Strada Novepani n° 23 frazione Bagnaia – 01100 Viterbo

Centro d'ascolto, Via Mascagni n° 6 – 04011 Aprilia (LT)

Centro d'ascolto, Via Libero Leonardi n° 41 c/o Parrocchia S. Giuseppe Moscati – 00173 Roma

Centro d'ascolto, Via Dante Alighieri n° 7 – 26019 Vailate (CR)

Centro d'ascolto, Via Gonzarola n° 3 – 25037 Pontoglio (BS)

Centro d'ascolto, Via dei Canneti n° 41 c/o Associazione di Misericordia – 53027 S. Quirico d'Orcia (SI)

Centro d'ascolto, Via S. Sisto n° 78 c/o Parrocchia S. Sisto – 67100 L'Aquila

Centro d'ascolto, Via Giovanni XXIII Colleatterrato Basso c/o Parrocchia del Risorto – 64100 Teramo

Centro d'ascolto, Piazza Buozzi c/o Duomo Chiesa di San Flaviano - 64021 Giulianova (TE)

Centro d'ascolto, Via Giacomo Leopardi c/o Caritas Parrocchiale S. Martino V Nereto - 64015 (TE)

CHI SIAMO

L'Associazione Comunità Mondo Nuovo ODV (già denominata Associazione Civitavecchia Sana) si è costituita il 14 giugno 1979 con Atto notarile Dott. Antonino D'Agostino N. Repertorio 2106 Racc. 491, l'ultima modifica dello Statuto, con adeguamento dello stesso al Codice del Terzo Settore (D.Lgs. 117/2017), risulta da Atto notarile Dott. Enzo Becchetti N. Repertorio 6.189 Racc. 4.601 del 13 febbraio 2020, registrato a Roma 4 in data 09.03.2020 al n. 7818 serie 1T

L'Ente opera nel campo delle emarginazioni sociali ed in particolare si occupa del trattamento e della prevenzione delle dipendenze patologiche ivi comprese quelle senza sostanze, è aperta a tutti coloro che vogliono fare del vivere insieme uno stile di vita alternativo vedendo nell'accoglienza un'opportunità di riscatto, di crescita e di impegno per difendere l'uomo solo in difficoltà.

L'Associazione prima della trasmigrazione al RUNTS, perfezionata con atto Repertorio n. 3401 del 22.02.2023, era iscritta nel Registro regionale del Volontariato (art. 6 legge n. 266/1991):

- della Regione Lazio: atto n. 869 del 09.05.1994 Sezione II Servizi Sociali;
- della Regione Abruzzo: DGR n. 54/2000 Settore Sicurezza Sociale;
- della Regione Lombardia: Atto n. 10386/2002 Ambito Socioassistenziale

La Comunità Mondo Nuovo è un Ente che ha acquisito la personalità giuridica di diritto privato ai sensi dell'articolo 22 del Decreto Legislativo del 3 luglio 2017 n. 117 e dell'articolo 18 del Decreto Ministeriale del 15 settembre 2020 n. 106 con Determinazione Dirigenziale n. G08971 del 04/07/2024 dell'Ufficio Regionale del RUNTS del Lazio

E' riconosciuta con Decreto del 04.02.1994, pubblicato sulla G.U. n° 32 del 09.02.1994, dal Ministero di Grazia e Giustizia per l'affidamento di imputati con dipendenze patologiche.

E' Convenzionata con il Tribunale di Viterbo per lo svolgimento del lavoro di pubblica utilità ai sensi degli artt. 186, comma 9-bis, e 187, comma 8-bis, del decreto legislativo 30 aprile 1992 n. 285, dell'art. 73, comma 5-bis, del d.P.R. 9 ottobre 1990, n. 309, degli artt. 20-bis, 165 e 168-bis c.p.

E' Convenzionata con il Tribunale di Teramo per lo svolgimento del lavoro di pubblica utilità ai sensi degli artt. 54 del decreto legislativo 28 agosto 2000 n. 274, art. 2 D.M. 26 marzo 2001 – legge n. 67/2014 art. 168 bis c.p. – art. 2 D.M. 8 giugno 2015 n. 88

E' riconosciuta dalla Croazia come Associazione straniera operante sul territorio croato con Atto 514-09-02-01-6 del Ministero di Giustizia, Amministrazione ed autogestione locale del 30.08.2001 come modificato con Atto n. 515-03/6-05-2 del 01.05.2005.

L'Associazione Comunità Mondo Nuovo è membro del direttivo di ACTA Lazio (Associazione Comunità Terapeutiche Accreditate Lazio), del C.I.D. (Comitato italiano delle comunità e dei servizi per le

dipendenze) e di ACUDIPA (Associazione Italiana per la Cura Dipendenze Patologiche). E' inoltre partner della Rete per le Dipendenze ad Elevata Integrazione Territoriale costituita dall'ASL RM4.

È stata iscritta all'Albo degli Enti Ausiliari della Regione Lazio con Decreti del Presidente della Giunta Regionale Lazio nn. 1798 – 1799 – 1800 – 1802 del 04.10.1995 e della Regione Abruzzo con Decreto del Presidente della Giunta Regionale Abruzzo n° 90 del 03.03.1998

La Comunità Mondo Nuovo:

- è un Ente accreditato con la Regione Lazio:
 - per la sede operativa “Villa Sergetto” di Civitavecchia (Roma): D.C.A. n. U00267 del 26.06.2013, come modificato con successivi D.C.A. n. U00232 del 28.06.2017 e D.C.A. n. U00262 del 28.06.2018
 - per la sede operativa “Villa Paradiso” di Tarquinia (VT): D.C.A. n. U00196 del 10.06.2014, come modificato con successivo D.C.A. n.U00443 del 22.11.2018
 - per la sede operativa “Villa Ciulepi” di Monte Romano (VT): D.C.A. n. U00291 del 22.09.2014, con presa d’atto della Regione Lazio sostituzione responsabile sanitario prot. n. U0234564 del 20.02.2024
 - per la sede operativa “Colle Speranza” di Tarquinia (VT): D.C.A. n. U00172 del 23.05.2014, con presa d’atto della Regione Lazio sostituzione responsabile sanitario prot. n. U0234575 del 20.02.2024
- è un Ente accreditato con la Regione Abruzzo:
 - per la sede operativa “S. Maria Madre della Fiducia” di Teramo: Autorizzazione al funzionamento ai sensi della L.R. 32/2007 con Atto n. 3823 del 26.05.2016 rilasciato dal Comune di Teramo, come integrato con Atto n. 5120 del 21.12.2022. Accredito definitivo ai sensi della L.R. 32/2007 disposta con D.G.R. n. 814 del 28.11.2023
- è un Ente accreditato dalla Croazia:
 - per la sede operativa “Sv. Ante Padovanski” di Nunic:
 - atto Ministero dell’assistenza sanitaria e sociale prot. 534-09-2-1/1-09-3 del 30.10.2009
 - atto Ministero politiche sociali e gioventù prot. 519-06-2/2-14-3 del 16.01.2014
 - atto Ministero della famiglia, giovani e politiche sociali prot. 519-06-2/7-17-2 del 05.07.2017
- è iscritta nel Registro delle Associazioni operanti nel Comune di Civitavecchia (Roma) con determinazione dirigenziale n. 1517 del 05.06.2020 e successivi rinnovi e in ultimo determinazione dirigenziale n. 1045 del 26.02.2026
- è iscritta con il n. 5 dal 25.07.2018 nel Registro delle Associazioni operanti nel Comune di Tarquinia (VT)
- è iscritta con il n. 37 nel Registro delle Associazioni operanti nel territorio del Comune di Tuscania (VT) con Delibera della Giunta Comunale n. 7 del 13.01.2017

- è iscritta con il n. 13 nel Registro delle Associazioni operanti nel territorio del Comune di Aprilia (LT)
- è iscritta nel Registro delle Associazioni operanti nel territorio del Comune di Murlo (SI) con Determinazione Dirigenziale n. 117 del 20.04.2018
- è un Ente operante sul territorio del Comune di Agnadello (CR): Atto prot. 1357 del 13.02.2017

LA NOSTRA STORIA

La storia della Comunità Mondo Nuovo OdV affonda le proprie radici in un'esperienza personale segnata dal dolore e dalla volontà di trasformarlo in un impegno concreto a favore della collettività. L'Associazione nasce infatti dall'iniziativa di Alessandro Diottasi, che, a seguito della perdita di una persona cara a causa della tossicodipendenza, avviò un percorso di riflessione e di azione orientato alla costruzione di un luogo capace di offrire accoglienza, sostegno e possibilità di riscatto.

Il 14 giugno 1979 viene costituita l'Associazione, inizialmente denominata Civitavecchia Sana, per iniziativa di un gruppo di volontari e di persone che avevano vissuto direttamente o indirettamente problematiche legate alla dipendenza da sostanze. Fin dalla sua origine, l'Associazione si configura come ente senza fini di lucro, fondato sui principi della solidarietà umana, dell'apertura e del rispetto delle diverse convinzioni personali. Pur riconoscendo il valore universale del messaggio cristiano, l'Associazione ha sempre mantenuto un'impostazione apartitica e inclusiva, accogliendo persone di ogni orientamento religioso.

Nel corso degli anni, la missione originaria si è consolidata attraverso l'apertura di diverse comunità terapeutiche e strutture di accoglienza, sia in Italia sia in Croazia, contribuendo alla costruzione di percorsi riabilitativi fondati sulla responsabilità personale, sulla crescita umana e sulla possibilità concreta di superare la dipendenza. La storia dell'Ente si intreccia così con le storie individuali di centinaia di persone che, attraverso il percorso comunitario, hanno potuto intraprendere un cammino di cambiamento e di recupero.

Oggi la Comunità Mondo Nuovo OdV continua a operare nel solco dei valori che ne hanno ispirato la nascita, mantenendo un forte radicamento territoriale e un impegno costante nella promozione del benessere, della dignità e dell'inclusione sociale.

<p>1979 – Le origini dell’Associazione</p> <p>Nel 1979 Alessandro Diottasi, insieme a un piccolo gruppo di giovani e volontari, costituisce l’Associazione <i>Civitavecchia Sana</i>, nucleo originario dell’attuale <i>Comunità Mondo Nuovo OdV</i>. La sede sociale viene aperta nel quartiere periferico di Campo dell’Oro, a Civitavecchia, in un contesto caratterizzato da un crescente disagio giovanile legato alla diffusione delle sostanze stupefacenti.</p> <p>In questa prima sede, inizialmente utilizzata come luogo di incontro e confronto, si avvia un percorso di analisi dei bisogni emergenti e di definizione delle prime risposte operative rivolte ai giovani e alle famiglie coinvolte nel fenomeno della tossicodipendenza.</p> <p>Nel tempo, la sede di Campo dell’Oro assume un ruolo centrale nell’organizzazione dell’Ente, ospitando l’ufficio amministrativo; l’ufficio di segretariato sociale; l’ufficio tecnico di riferimento per tutte le sedi operative; il Centro d’Ascolto per le famiglie.</p> <p>Questi presidi rappresentano ancora oggi il cuore amministrativo e relazionale dell’Associazione, confermando il forte radicamento territoriale che ha caratterizzato l’Ente fin dalla sua costituzione.</p>	<p>1983 – Apertura della prima Comunità terapeutica “Villa Paradiso”</p> <p>Nel 1983 l’Associazione compie un passaggio decisivo con l’apertura della prima Comunità di recupero residenziale per persone con problemi di dipendenza: Villa Paradiso, situata nel Comune di Tarquinia. La struttura nasce come fattoria sociale e si sviluppa su un’area di circa dodici ettari, configurandosi fin da subito come un contesto riabilitativo fondato sul lavoro, sulla responsabilizzazione personale e sulla vita comunitaria.</p> <p>All’interno della Comunità vengono avviate diverse attività di ergoterapia, finalizzate a sostenere il percorso terapeutico attraverso l’acquisizione di competenze pratiche e la valorizzazione delle capacità individuali.</p> <p>Tra le principali attività figurano: apicoltura; orticoltura; agricoltura; sericoltura; allevamento di animali; laboratorio di pasticceria e panificazione.</p> <p>Villa Paradiso rappresenta il centro madre dell’intero sistema comunitario dell’Associazione e costituisce tuttora un punto di riferimento per la metodologia riabilitativa adottata. La struttura è autorizzata ad accogliere fino a 27 utenti inseriti in un programma pedagogico-riabilitativo residenziale.</p>
<p>1986 – Apertura della Comunità “Colle Speranza”</p> <p>Nel 1986 l’Associazione amplia il proprio sistema di accoglienza inaugurando la seconda Comunità residenziale per persone con problemi di dipendenza: Colle Speranza, anch’essa situata nel Comune di Tarquinia.</p> <p>La struttura nasce con una specializzazione specifica nel trattamento delle persone con problematiche alcol-correlate, rispondendo a un bisogno emergente del territorio e integrando l’offerta riabilitativa già avviata con Villa Paradiso.</p> <p>La Comunità Colle Speranza è autorizzata ad accogliere fino a 8 utenti inseriti in un programma pedagogico-riabilitativo residenziale. La struttura si caratterizza per un ambiente comunitario a dimensione contenuta, funzionale alla gestione di percorsi personalizzati e alla costruzione di relazioni educative e terapeutiche mirate.</p> <p>L’apertura di Colle Speranza rappresenta un passaggio significativo nello sviluppo dell’Associazione, segnando l’avvio di un modello di intervento differenziato per tipologia di dipendenza e rafforzando la capacità dell’Ente di rispondere in modo strutturato e qualificato alle diverse forme di disagio legate alle dipendenze.</p>	<p>1987 – Cambio di denominazione in “Comunità Mondo Nuovo”</p> <p>Nel 1987 l’Associazione Civitavecchia Sana modifica ufficialmente la propria denominazione in Comunità Mondo Nuovo.</p> <p>Il cambiamento rappresenta un passaggio identitario significativo, volto a esprimere in modo più aderente la missione, l’evoluzione e l’ampliamento delle attività dell’Ente.</p> <p>La nuova denominazione riflette la volontà di consolidare un modello comunitario fondato sulla responsabilità personale, sulla solidarietà e sulla possibilità di costruire percorsi di vita alternativi alla dipendenza.</p> <p>Il nome Mondo Nuovo diventa così il riferimento simbolico e operativo dell’intero sistema di accoglienza e riabilitazione, accompagnando lo sviluppo delle strutture e dei servizi che negli anni successivi caratterizzeranno l’azione dell’Associazione.</p>

<p>1989 – Apertura della Comunità “Villa Sergetto”</p> <p>Nel 1989 l'Associazione apre a Civitavecchia la Comunità di recupero “Villa Sergetto”, una struttura dedicata alla prima accoglienza e ai programmi di disintossicazione da farmaci e sostanze stupefacenti.</p> <p>L'apertura della Comunità risponde all'esigenza di dotare il territorio di un presidio specializzato nella gestione delle fasi iniziali del percorso riabilitativo, caratterizzate da maggiore fragilità clinica e necessità di interventi tempestivi e qualificati.</p> <p>La struttura dispone di una capacità ricettiva pari a 7 posti letto ed è organizzata per garantire un ambiente protetto, un'assistenza continuativa e un accompagnamento personalizzato nelle prime fasi del trattamento.</p> <p>Villa Sergetto rappresenta un tassello fondamentale nel sistema integrato dei servizi dell'Associazione, completando la filiera degli interventi e assicurando continuità tra accoglienza, disintossicazione e successivo inserimento nei programmi comunitari a medio e lungo termine.</p>	<p>1991 – Apertura della Comunità “Villa Ciulepi”</p> <p>Nel 1991 l'Associazione inaugura la Comunità di recupero “Villa Ciulepi” nel Comune di Monte Romano (VT), ampliando ulteriormente il proprio sistema di accoglienza e diversificando l'offerta riabilitativa. La struttura nasce inizialmente come comunità dedicata agli ospiti affetti da AIDS, rispondendo a un bisogno emergente del periodo e offrendo un contesto protetto, assistito e qualificato per la gestione delle fragilità correlate alla patologia.</p> <p>Nel corso degli anni, Villa Ciulepi evolve la propria funzione, trasformandosi in una comunità pedagogico-riabilitativa orientata alla responsabilizzazione personale e allo sviluppo di competenze pratiche. All'interno della struttura vengono avviate attività produttive a carattere agricolo, tra cui la produzione di miele e di olio extravergine di oliva, realizzate direttamente dagli utenti inseriti nei programmi terapeutici.</p> <p>La Comunità dispone di una capacità ricettiva pari a 8 posti letto e rappresenta un presidio significativo nel sistema dei servizi dell'Associazione, contribuendo alla costruzione di percorsi riabilitativi fondati sul lavoro, sulla vita comunitaria e sulla valorizzazione delle capacità individuali.</p>
<p>1991 – Apertura della Comunità “Collina della Luce”</p> <p>Nel 1991 l'Associazione avvia il primo centro residenziale fuori dalla Regione Lazio, inaugurando la Comunità “Collina della Luce” in località Montepertuso nel Comune di Murlo, sulle colline senesi. La struttura è situata all'interno di un antico eremo del XIII secolo, di proprietà dell'Arcidiocesi di Siena, collocato in un contesto naturale particolarmente suggestivo, caratterizzato da boschi, quiete e un ambiente incontaminato.</p> <p>A seguito dei lavori di ristrutturazione, l'eremo viene trasformato in una comunità pedagogico-riabilitativa e in un luogo di riflessione e crescita personale.</p> <p>Grazie alla sua posizione e alle sue caratteristiche ambientali, Collina della Luce diventa negli anni un punto di riferimento per il territorio, oltre che una meta privilegiata per campi estivi e iniziative rivolte a gruppi giovanili.</p> <p>La struttura dispone di una capacità ricettiva pari a 30 posti letto e rappresenta un ampliamento significativo della presenza dell'Associazione sul territorio nazionale, contribuendo allo sviluppo di percorsi riabilitativi fondati sulla vita comunitaria, sulla spiritualità e sul contatto con la natura.</p>	<p>1992 – Apertura della Comunità “Santa Maria Madre della Fiducia”</p> <p>Nel 1992, grazie all'impegno congiunto di gruppi di genitori e volontari attivi sul territorio, l'Associazione avvia una nuova esperienza comunitaria inaugurando a Teramo la Comunità “Santa Maria Madre della Fiducia”.</p> <p>L'apertura della struttura rappresenta un ulteriore passo nel processo di diffusione del modello riabilitativo dell'Ente e nella promozione del messaggio di speranza che caratterizza la mission originaria di Mondo Nuovo.</p> <p>La Comunità è organizzata per accogliere fino a 8 utenti inseriti in un programma pedagogico-riabilitativo residenziale, offrendo un contesto educativo fondato sulla vita comunitaria, sulla responsabilizzazione personale e sul sostegno relazionale.</p> <p>L'iniziativa consolida la presenza dell'Associazione nel Centro Italia e testimonia la crescente collaborazione con famiglie, volontari e realtà locali impegnate nel contrasto alle dipendenze.</p>

<p>1994 – Apertura della Comunità “Adelphia”</p> <p>Nel 1994 l'Associazione acquisisce un'area agricola di circa 20 ettari e un casolare rurale nel Comune di Tuscania (VT), avviando un importante progetto di ampliamento della propria rete di servizi residenziali.</p> <p>A seguito dei lavori di ristrutturazione, viene inaugurata la Comunità “Adelphia”, definita come “cittadella della speranza” per la sua vocazione inclusiva e per la capacità di accogliere diverse forme di emarginazione e fragilità sociale.</p> <p>La struttura è concepita come comunità pedagogico-riabilitativa in cui il rapporto con la natura, gli animali e l'ambiente rurale costituisce un elemento centrale del percorso terapeutico.</p> <p>Le attività di ergoterapia svolte all'interno della Comunità favoriscono la responsabilizzazione personale, l'acquisizione di competenze pratiche e la costruzione di un equilibrio relazionale attraverso il lavoro e la vita comunitaria.</p> <p>Adelphia dispone di una capacità ricettiva pari a 8 posti letto e rappresenta un presidio significativo nel sistema dei servizi dell'Associazione, contribuendo allo sviluppo di percorsi riabilitativi fondati sulla valorizzazione delle risorse naturali e sull'integrazione tra dimensione educativa, terapeutica e ambientale.</p>	<p>1998 – Apertura della Litografia “Mondo Nuovo”</p> <p>Nel 1998 l'Associazione avvia a Tarquinia la Litografia Mondo Nuovo, un laboratorio tipografico interno destinato alla produzione di materiali informativi e istituzionali dell'Ente. La struttura nasce con l'obiettivo di dotare l'Associazione di uno strumento autonomo per la comunicazione e la diffusione del proprio messaggio sociale.</p> <p>Presso la Litografia viene redatto e stampato il periodico “IL FARO – La luce di un Mondo Nuovo”, registrato presso il Tribunale di Civitavecchia al n. 134/89 del 20/04/1989, che rappresenta uno dei principali canali di informazione e sensibilizzazione rivolti al territorio, alle famiglie, ai volontari e agli stakeholder.</p> <p>La Litografia svolge inoltre un ruolo significativo nei percorsi di reinserimento sociale degli utenti: al suo interno vengono inserite persone che hanno concluso con esito positivo il programma riabilitativo, offrendo loro opportunità formative e lavorative finalizzate al recupero dell'autonomia personale e professionale.</p> <p>L'apertura della Litografia costituisce un tassello importante nel processo di consolidamento dell'identità comunicativa dell'Ente e nella costruzione di percorsi integrati di riabilitazione e reinserimento.</p>
<p>1999 – Apertura della Comunità “Sv. Ante Padovanski” in Croazia</p> <p>Nel 1999 l'Associazione apre nel Comune di Nunić in Croazia la Comunità “Sv. Ante Padovanski”.</p> <p>L'apertura della struttura rappresenta un passaggio strategico nello sviluppo dell'Ente, segnando l'estensione del modello riabilitativo di Mondo Nuovo oltre i confini nazionali e rispondendo a bisogni emergenti in un territorio caratterizzato da fragilità sociali e post-belliche.</p> <p>La Comunità è organizzata per accogliere fino a 20 utenti inseriti in programmi riabilitativi residenziali, offrendo un contesto educativo fondato sulla vita comunitaria, sulla responsabilizzazione personale e sulla valorizzazione delle risorse locali.</p> <p>L'iniziativa porta l'Associazione fuori dal territorio italiano e testimonia la capacità dell'Ente di trasferire il proprio approccio metodologico in contesti culturali differenti, mantenendo invariati i principi fondativi di accoglienza, solidarietà e promozione della dignità umana.</p>	<p>2001 – Apertura della Comunità “Sant’Antonio da Padova”</p> <p>Nel 2001 l'Associazione avvia un nuovo presidio riabilitativo nel Nord Italia, ristrutturando una piccola struttura situata nel Comune di Agnadello, in provincia di Cremona.</p> <p>A seguito degli interventi di adeguamento funzionale, nasce la Comunità “Sant’Antonio da Padova”, ampliando ulteriormente la capacità dell'Ente di rispondere ai bisogni emergenti legati alle dipendenze.</p> <p>La Comunità è organizzata per accogliere fino a 7 utenti inseriti in un programma pedagogico-riabilitativo residenziale, offrendo un contesto educativo fondato sulla vita comunitaria, sulla responsabilizzazione personale e sulla costruzione di percorsi di autonomia.</p> <p>L'apertura della struttura rappresenta un tassello significativo nel processo di diffusione del modello riabilitativo di Mondo Nuovo sul territorio nazionale, rafforzando la presenza dell'Associazione nel Nord Italia e consolidando la rete dei servizi residenziali.</p>

I CENTRI D'ASCOLTO

I Centri d'Ascolto dell'Associazione rappresentano un presidio territoriale fondamentale per l'intercettazione precoce del disagio e per l'orientamento delle persone che manifestano bisogni legati alle dipendenze patologiche o a situazioni di vulnerabilità sociale. Essi offrono un servizio strutturato di ascolto, sostegno, accompagnamento e accoglienza, garantendo un primo punto di riferimento qualificato per chi richiede aiuto.

All'interno dei Centri d'Ascolto le persone possono usufruire di spazi protetti e non giudicanti, finalizzati a favorire la riflessività, la consapevolezza dei propri bisogni e la possibilità di valutare, con il supporto degli operatori, l'avvio di un percorso di cambiamento. L'approccio adottato è orientato alla centralità della persona, al rispetto della sua storia e alla costruzione di un clima relazionale che faciliti l'emersione delle risorse individuali.

I Centri d'Ascolto svolgono inoltre un ruolo rilevante nel sostegno alle famiglie di persone con problemi di dipendenza, attraverso incontri di auto-aiuto condotti da personale qualificato e volontario. Tali attività favoriscono la condivisione delle esperienze, la riduzione dell'isolamento e il rafforzamento delle competenze familiari nella gestione delle situazioni di fragilità.

I Centri d'Ascolto costituiscono quindi un nodo essenziale della rete dei servizi dell'Associazione, contribuendo alla prevenzione, all'orientamento e alla presa in carico integrata delle persone e dei nuclei familiari coinvolti in percorsi di dipendenza.

MISSION

La mission della Comunità Mondo Nuovo è quella di promuovere, insieme alla persona con problemi di dipendenza patologica e ai suoi contesti familiari e relazionali significativi, un processo di cambiamento orientato al miglioramento del benessere psicologico, sociale e relazionale. L'Ente opera affinché ogni individuo possa emanciparsi dalla dipendenza, recuperare la propria autonomia, rafforzare il senso di responsabilità personale e sociale, ridefinire il proprio stile di vita e sviluppare competenze e life skills utili alla piena reintegrazione nella comunità.

All'interno dei Centri di recupero vengono proposte esperienze di vita comunitaria di natura ergoterapica, socio-pedagogico-relazionale e spirituale, finalizzate a sostenere il percorso di crescita personale e la rielaborazione delle proprie dinamiche interiori e relazionali. La responsabilizzazione attraverso il lavoro rappresenta un elemento cardine del modello riabilitativo: l'Associazione promuove percorsi formativi e professionalizzanti in settori quali agricoltura, orticoltura, florovivaismo, sericoltura, olivicoltura, apicoltura, allevamento di animali di bassa corte, pesca, litografia, serigrafia, cereria, arte sacra e altre attività manuali e artigianali. Tali ambiti, particolarmente adatti al sostegno di soggetti fragili, favoriscono l'apprendimento di ritmi, responsabilità e modalità di una vita più sana e strutturata, oltre a offrire concrete opportunità di inserimento lavorativo, condizione essenziale per il raggiungimento dell'autonomia personale, culturale e professionale.

La dimensione relazionale viene costantemente stimolata attraverso le attività quotidiane della vita comunitaria. Colloqui individuali, incontri familiari con l'équipe multidisciplinare e percorsi terapeutici condotti da psicologi e psicoterapeuti favoriscono l'autoconsapevolezza, l'individuazione e la capacità di confrontarsi con la propria storia personale e familiare. L'obiettivo è sostenere l'elaborazione costruttiva dei vissuti e delle dinamiche interiori, valorizzando al contempo risorse, potenzialità e interessi dell'individuo, così da facilitare la costruzione di un progetto di vita realistico e sostenibile.

Ogni persona inserita in un programma di recupero collabora con l'équipe multidisciplinare alla definizione di un piano di intervento individualizzato, documento dinamico che raccoglie gli obiettivi di cambiamento, le metodologie specifiche per raggiungerli e gli indicatori di valutazione necessari a monitorare i progressi nel tempo.

Per perseguire la propria mission, la Comunità si definisce e si caratterizza come realtà democratica, impegnata a mantenere relazioni trasparenti, collaborative e fondate sulla fiducia con il territorio di riferimento e con le istituzioni locali e sanitarie, considerate interlocutori stabili e fondamentali per la qualità dei percorsi riabilitativi.

VISION

La Comunità Mondo Nuovo orienta la propria azione verso la diffusione di una cultura fondata sull'accoglienza, sulla solidarietà, sull'umiltà, sul rispetto della diversità, sul senso di responsabilità individuale e sociale e sullo spirito di collaborazione. L'Ente promuove una rieducazione ai principi morali e sociali che valorizzano la centralità della comunione nei rapporti interpersonali e, in particolare, nelle relazioni familiari, intese come luogo primario di unità, condivisione e responsabilità educativa.

La Comunità riconosce che la riscoperta e la valorizzazione della dignità e della bellezza dell'essere umano possono realizzarsi pienamente solo attraverso l'esperienza dell'amore responsabile, inteso come capacità di donarsi e di accogliere l'altro. Pur nel rispetto di ogni credo religioso, l'azione dell'Ente è ispirata ai principi evangelici dell'amore e della responsabilità, che orientano la costruzione di relazioni autentiche e generative.

L'individuo con problemi di dipendenza non viene considerato unicamente nella sua dimensione corporea o psicologica, ma come persona nella sua interezza, costituita da corpo, mente e anima. Da questa visione integrata deriva la convinzione che il benessere e la crescita personale siano possibili solo quando tali dimensioni si trovano in armonia e consonanza.

La Comunità pone particolare attenzione al miglioramento continuo della qualità dei servizi erogati, all'implementazione delle attività pedagogico-riabilitative e all'aggiornamento costante delle metodologie adottate. Parallelamente, promuove nei territori di riferimento una cultura della salute e dei valori fondativi dell'Ente attraverso convegni, incontri, progetti e pubblicazioni, tra cui il periodico "IL FARO – La luce di un Mondo Nuovo" (Reg. Tribunale di Civitavecchia n. 134/89 del 20/04/1989).

La centralità della persona con dipendenza patologica costituisce un principio irrinunciabile: l'Ente riconosce che la dipendenza rappresenta spesso una risposta disfunzionale a sofferenze personali, familiari e sociali maturate nel corso della vita, in particolare nelle fasi dell'infanzia e dell'adolescenza. Attraverso interventi educativi e terapeutici mirati, la Comunità si impegna a favorire l'elaborazione di tali sofferenze, riducendo il rischio di ricadute e sostenendo un percorso di crescita che renda possibile l'adozione di stili di vita sani e responsabili.

Ugualmente centrale è il ruolo dell'équipe multidisciplinare, la cui azione congiunta e la cui relazione con l'individuo e con i suoi familiari costituiscono un elemento essenziale del processo riabilitativo. La Comunità riconosce il valore del lavoro integrato e della qualità delle relazioni educative e terapeutiche come fattori determinanti per il cambiamento.

Infine, l'Ente considera strategico il rafforzamento dei rapporti con i territori di appartenenza, promuovendo la costruzione di reti sinergiche tra istituzioni, servizi e realtà sociali, al fine di favorire l'integrazione delle persone che hanno affrontato percorsi di dipendenza e di sostenere una cultura condivisa della salute e della responsabilità comunitaria.

La Comunità Mondo Nuovo intende accompagnare ogni individuo in un autentico viaggio di riscoperta di sé, fondato sull'amore offerto e ricevuto, riconosciuto come forza vitale capace di generare cambiamento, crescita e rinascita.

I VALORI

La Comunità Mondo Nuovo, in coerenza con i "Principi sull'erogazione dei servizi" e con i riferimenti normativi nazionali, modella la propria organizzazione e il proprio agire quotidiano secondo un insieme di valori fondativi che orientano le scelte operative, le relazioni con gli utenti e il rapporto con il territorio. Tali valori costituiscono la base etica e culturale dell'Ente e rappresentano criteri di riferimento per la qualità dei servizi erogati.

• Uguaglianza

La Comunità garantisce a tutti i cittadini pari dignità e pari accesso ai servizi, assicurando un trattamento adeguato alle condizioni personali di ciascuno, senza alcuna discriminazione basata su razza, etnia, lingua, religione, opinioni politiche, condizioni psicofisiche o socio-economiche, in conformità all'art. 3 della Costituzione. Ogni persona è accolta come portatrice di diritti, bisogni e potenzialità.

• Imparzialità

L'Ente assicura l'erogazione regolare e continuativa dei servizi, impegnandosi a intervenire tempestivamente in caso di interruzioni o disfunzioni. Tutte le attività e le decisioni di competenza della Comunità sono gestite in modo obiettivo, equo e trasparente, senza favoritismi o preferenze, nel rispetto dei principi di correttezza amministrativa e professionale.

• **Diritto di scelta**

Nel rispetto delle normative vigenti e delle esigenze organizzative, la Comunità si impegna a garantire flessibilità nell'erogazione dei servizi, evitando vincoli eccessivamente rigidi o formalistici. L'obiettivo è favorire percorsi personalizzati, che tengano conto delle specificità dell'individuo e delle sue esigenze, promuovendo la libertà di scelta e la partecipazione attiva.

• **Partecipazione**

La Comunità promuove la semplificazione delle procedure e la trasparenza delle informazioni, assicurando ai cittadini un accesso chiaro, puntuale e continuo ai dati che li riguardano. Ogni utente ha il diritto di presentare reclami, istanze, suggerimenti e proposte di miglioramento. La partecipazione è considerata un elemento essenziale per la qualità del servizio e per la costruzione di un rapporto fiduciario con la comunità territoriale.

• **Efficienza ed efficacia**

L'Ente opera nel rispetto dei principi di efficienza ed efficacia, organizzando i servizi e i progetti in modo da garantire interventi tempestivi, appropriati e coerenti con i bisogni delle persone. L'attenzione alla qualità, alla professionalità e alla valutazione degli esiti rappresenta un impegno costante, volto a migliorare la capacità di risposta e l'impatto dei percorsi riabilitativi.

VALORI DI VITA IN CUI CREDE E SU CUI SI FONDA LA COMUNITÀ

La Comunità Mondo Nuovo fonda la propria identità e il proprio agire quotidiano su un insieme di valori di vita che orientano le relazioni interne, i percorsi educativi e terapeutici e il rapporto con il territorio. Tali valori rappresentano la base etica e culturale dell'esperienza comunitaria e costituiscono riferimenti imprescindibili per la crescita personale degli utenti e per la coesione dell'intera realtà organizzativa.

I valori di vita ai quali la Comunità si ispira sono:

• **Responsabilità**

Intesa come capacità di riconoscere le proprie azioni, assumere impegni e contribuire attivamente al proprio percorso di cambiamento.

• **Disponibilità**

Apertura verso l'altro, capacità di mettersi in gioco e di collaborare nelle attività comunitarie.

• **Umiltà**

Attitudine a riconoscere i propri limiti e a valorizzare il contributo degli altri, favorendo un clima di crescita reciproca.

• **Onestà**

Trasparenza, sincerità e coerenza nei comportamenti, elementi fondamentali per costruire fiducia e credibilità.

• **Altruismo**

Capacità di orientare il proprio agire verso il bene comune, sostenendo chi vive situazioni di fragilità.

• **Autenticità**

Vivere relazioni sincere e non artefatte, valorizzando la verità personale come base del cambiamento.

• **Fiducia**

Fondamento delle relazioni educative e terapeutiche, indispensabile per costruire percorsi condivisi e significativi.

• **Solidarietà**

Sostegno reciproco e senso di appartenenza alla comunità, elementi che rafforzano la coesione e la resilienza del gruppo.

• **Libertà**

Intesa come conquista progressiva attraverso la responsabilità, l'autonomia e la capacità di scegliere percorsi di vita sani e consapevoli.

• **Partecipazione**

Coinvolgimento attivo nella vita comunitaria e nei processi decisionali, riconosciuto come strumento di crescita personale e collettiva.

ATTIVITA' STATUTARIE

La Comunità Mondo Nuovo orienta la propria azione alla prevenzione, al contrasto e al superamento delle diverse forme di emarginazione sociale, ponendo al centro la persona e la sua dignità.

In coerenza con le finalità statutarie, l'Associazione si propone di:

a) favorire e promuovere, attraverso iniziative pubbliche e private, la prevenzione ed il reintegro delle emarginazioni sociali sia conseguenti all'uso di sostanze che provocano l'alienazione fisica e psichica della persona, sia conseguenti ad altre forme di emarginazione quali quelle riguardanti i minori, gli anziani, i malati ed ogni altro emarginato sociale;

b) sollecitare le attività delle pubbliche istituzioni preposte alla prevenzione ed al reintegro delle emarginazioni sociali;

c) aggregare, con la formula della condivisione totale in Comunità, tutte le persone che, al di là di problematiche di emarginazione di qualsiasi natura, decidano di fare ed essere Comunità, secondo lo spirito evangelico dell'Associazione "Comunità Mondo Nuovo", portando al mondo messaggi ed esempi di vita fondati sulla pace, la solidarietà, la fratellanza universale, la carità e l'amore responsabile

L'associazione, nel perseguire le finalità di cui sopra, esercita in via principale le seguenti attività di interesse generale ai sensi dell'art. 5 D.lgs. 117/2017, avvalendosi in modo prevalente dell'attività di volontariato dei propri associati o delle persone aderenti:

- a) interventi e servizi sociali ai sensi dell'articolo 1, commi 1 e 2, della legge 8 novembre 2000, n. 328, e successive modificazioni, e interventi, servizi e prestazioni di cui alla legge 5 febbraio 1992, n. 104, e alla legge 22 giugno 2016, n. 112, e successive modificazioni;
- b) prestazioni sociosanitarie di cui al decreto del Presidente del Consiglio dei ministri 14 febbraio 2001, pubblicato nella Gazzetta Ufficiale n. 129 del 6 giugno 2001, e successive modificazioni;
- c) educazione, istruzione e formazione professionale, ai sensi della legge 28 marzo 2003, n. 53, e successive modificazioni, nonché le attività culturali di interesse sociale con finalità educativa;
- d) organizzazione e gestione di attività culturali, artistiche o ricreative di interesse sociale, incluse attività, anche editoriali, di promozione e diffusione della cultura e della pratica del volontariato e delle attività di interesse generale di cui all'articolo 5 del decreto legislativo 3 luglio 2017, n. 117;
- e) organizzazione e gestione di attività turistiche di interesse sociale, culturale o religioso;
- f) formazione extra-scolastica, finalizzata alla prevenzione della dispersione scolastica e al successo scolastico e formativo, alla prevenzione del bullismo e al contrasto della povertà educativa;
- g) cooperazione allo sviluppo, ai sensi della legge 11 agosto 2014, n. 125, e successive modificazioni;
- h) servizi finalizzati all'inserimento o al reinserimento nel mercato del lavoro dei lavoratori e delle persone di cui all'articolo 2, comma 4, del decreto legislativo recante revisione della disciplina in materia di impresa sociale, di cui all'articolo 1, comma 2, lettera c), della legge 6 giugno 2016, n. 106;
- i) alloggio sociale, ai sensi del decreto del Ministero delle infrastrutture del 22 aprile 2008, e successive modificazioni, nonché ogni altra attività di carattere residenziale temporaneo diretta a soddisfare bisogni sociali, sanitari, culturali, formativi o lavorativi;
- j) accoglienza umanitaria ed integrazione sociale dei migranti;
- k) agricoltura sociale, ai sensi dell'articolo 2 della legge 18 agosto 2015, n. 141, e successive modificazioni;
- l) organizzazione e gestione di attività sportive dilettantistiche;
- m) beneficenza, sostegno a distanza, cessione gratuita di alimenti o prodotti di cui alla legge 19 agosto 2016, n. 166, e successive modificazioni, o erogazione di denaro, beni o servizi a sostegno di persone svantaggiate o di attività di interesse generale a norma dell'articolo 5 del decreto legislativo 3 luglio 2017, n. 117;
- n) riqualificazione di beni pubblici inutilizzati o di beni confiscati alla criminalità organizzata.

ALTRE ATTIVITA' SVOLTE IN MANIERA SECONDARIA / STRUMENTALE

In conformità a quanto previsto dall'art. 6 del Codice del Terzo Settore, la Comunità Mondo Nuovo può esercitare attività diverse da quelle di interesse generale, purché secondarie e strumentali rispetto a queste ultime. Tali attività sono finalizzate a sostenere economicamente le iniziative istituzionali dell'Ente e a contribuire alla gestione dei Centri dove sono accolte le persone in condizioni di emarginazione.

Tra le attività secondarie rientrano, a titolo esemplificativo: la gestione di fattorie sociali; aziende sociali; aziende agricole e zootecniche; piccole imprese artigiane; attività commerciali connesse e coerenti con le finalità associative.

Il ricavato netto derivante da tali attività è destinato a sostenere i costi di gestione delle strutture residenziali e dei servizi rivolti alle persone in situazione di fragilità.

Risultato delle attività secondarie – Esercizio 2025

Nel corso dell'esercizio 2025, le attività secondarie hanno generato un risultato negativo pari a euro 3.413.

Come evidenziato nel rendiconto gestionale:

- costi complessivi: euro 67.189
- ricavi complessivi: euro 63.776

La differenza tra costi e ricavi ha determinato il risultato economico negativo sopra indicato.

ATTIVITÀ DI RACCOLTA FONDI (art. 7, D.lgs. 117/2017)

Ai sensi dell'art. 7 del Codice del Terzo Settore, l'Associazione può svolgere attività di raccolta fondi, sia occasionali sia continuative, attraverso la richiesta a terzi di donazioni, lasciti e contributi di natura non corrispettiva.

Tali attività devono essere realizzate nel rispetto dei principi di verità, trasparenza e correttezza nei confronti dei sostenitori e del pubblico.

Per l'esercizio 2025 non sono state rilevate componenti positive o negative di reddito derivanti da attività di raccolta fondi, né occasionali né non occasionali, ai sensi dell'art. 7 del D.Lgs. 117/2017 e successive modificazioni.

COLLEGAMENTI CON ALTRI ENTI DEL TERZO SETTORE

La Comunità Mondo Nuovo riconosce il valore strategico della collaborazione con altri enti del Terzo Settore impegnati nel campo delle dipendenze patologiche, della prevenzione del disagio e della promozione del benessere sociale. La partecipazione attiva a reti associative e organismi di rappresentanza consente all'Ente di contribuire allo sviluppo di politiche condivise, di promuovere buone pratiche e di rafforzare la qualità dei servizi erogati.

L'Associazione è membro dei seguenti organismi:

- ACTA Lazio – Associazione Comunità Terapeutiche Accreditate Lazio

L'Ente partecipa al direttivo regionale, contribuendo alla definizione di linee comuni, alla tutela degli interessi delle comunità terapeutiche e al dialogo con le istituzioni sanitarie e sociali del territorio.

- C.I.D. – Comitato Italiano delle Comunità e dei Servizi per le Dipendenze

Organismo nazionale che riunisce realtà impegnate nella cura e nella riabilitazione delle persone con dipendenze patologiche. La partecipazione al C.I.D. favorisce il confronto metodologico, l'aggiornamento professionale e la condivisione di modelli operativi.

- ACUDIPA – Associazione Italiana per la Cura delle Dipendenze Patologiche

L'adesione ad ACUDIPA consente all'Associazione di contribuire alla promozione di standard qualitativi elevati nei servizi per le dipendenze, alla diffusione di approcci terapeutici integrati e alla partecipazione a iniziative formative e di ricerca.

La presenza attiva in tali organismi rafforza la capacità della Comunità Mondo Nuovo di operare in rete, di rappresentare le esigenze del settore e di promuovere una cultura condivisa della cura, della responsabilità e dell'inclusione sociale.

LA RETE

Le finalità statutarie della Comunità Mondo Nuovo sono perseguite attraverso una costante e strutturata collaborazione con i servizi territoriali, regionali ed extra-regionali impegnati nella prevenzione, cura e riabilitazione delle dipendenze patologiche e delle situazioni di fragilità sociale. L'azione in rete rappresenta un elemento qualificante del modello di intervento dell'Associazione, favorendo la continuità assistenziale, l'integrazione delle competenze e la costruzione di percorsi personalizzati.

In particolare, l'Ente collabora stabilmente con i seguenti servizi e istituzioni:

- SerD – Servizi per le Dipendenze

per la presa in carico sanitaria, la definizione dei programmi terapeutici e il monitoraggio clinico degli utenti.

- DSM – Dipartimenti di Salute Mentale

per la gestione integrata delle situazioni complesse, la valutazione psichiatrica e il coordinamento degli interventi terapeutici.

- Servizi Sociali degli Enti Locali

per la valutazione multidimensionale del bisogno, la definizione dei progetti personalizzati e il supporto ai nuclei familiari.

- Tribunali e Tribunali di Sorveglianza

per l'attuazione di misure alternative alla detenzione, l'esecuzione di prescrizioni giudiziarie e il monitoraggio dei percorsi riabilitativi.

- Istituti Penitenziari

per l'individuazione di persone detenute idonee a programmi terapeutici esterni e per la costruzione di percorsi di reinserimento sociale.

- Istituti scolastici

per attività di prevenzione, sensibilizzazione, educazione alla salute e contrasto alla dispersione scolastica e al disagio giovanile.

- Altri Enti del Terzo Settore

per la realizzazione di progetti condivisi, la promozione di iniziative culturali e sociali, la costruzione di reti territoriali e la diffusione di buone pratiche.

La collaborazione con tali soggetti consente alla Comunità Mondo Nuovo di operare in modo integrato e sinergico, garantendo interventi efficaci, tempestivi e coerenti con i bisogni delle persone e delle comunità locali.

IL CONTESTO

La Comunità Mondo Nuovo opera in un contesto territoriale ampio e articolato, sviluppando le proprie attività in quattro Regioni italiane — Lazio, Abruzzo, Toscana e Lombardia — e in Croazia, nel Comune di Nunić. Tale distribuzione territoriale consente all'Ente di rispondere in modo capillare ai bisogni emergenti, garantendo una presenza stabile in aree caratterizzate da differenti dinamiche sociali e sanitarie.

Il contesto di riferimento è rappresentato principalmente dall'area delle dipendenze patologiche e delle situazioni di svantaggio sociale, con particolare attenzione a:

- persone con dipendenze da sostanze stupefacenti;
- persone con dipendenze alcol-correlate;
- soggetti affetti da disturbo da gioco d'azzardo (ludopatia);
- individui in condizioni di emarginazione sociale o vulnerabilità.

ORGANIZZAZIONE

La Comunità Mondo Nuovo adotta un modello organizzativo a matrice orizzontale/verticale, che consente una gestione integrata e coordinata delle attività, garantendo al contempo autonomia operativa alle singole sedi e un forte raccordo con gli organi centrali dell'Associazione.

Organi sociali

Gli organi sociali dell'Associazione, come previsti dallo Statuto, sono:

- a) Assemblea dei Soci
- b) Consiglio di Amministrazione
- c) Presidenza del Consiglio di Amministrazione
- d) Collegio dei Probiviri

• Assemblea dei Soci

Alla data odierna l'Assemblea è composta da 20 soci, mentre al 31/12/2025 risultava composta da 18 soci. L'Assemblea rappresenta l'organo sovrano dell'Associazione e delibera sulle principali scelte strategiche e statutarie.

• Consiglio di Amministrazione

Il Consiglio di Amministrazione è composto da 5 membri, con mandato in scadenza il 22/01/2029.

È responsabile dell'indirizzo gestionale, della programmazione delle attività e della supervisione complessiva dell'Ente.

• Presidenza del Consiglio di Amministrazione

Il Presidente del Consiglio di Amministrazione è il legale rappresentante dell'Associazione, con mandato in scadenza il 22/01/2029.

Coordina l'attuazione delle linee strategiche e rappresenta l'Ente nei rapporti istituzionali, amministrativi e operativi.

• Collegio dei Probiviri

Il Collegio dei Probiviri è composto da 3 membri (mandato in scadenza il 22/01/2029), con funzioni di garanzia e vigilanza sul rispetto delle norme statutarie e sulla corretta gestione dei rapporti interni.

• Organo di Controllo

In conformità all'art. 30 del D.lgs. 117/2017, l'Associazione ha istituito l'Organo di Controllo con delibera del Consiglio di Amministrazione n. 11/2018 del 02/07/2018.

L'Organo di Controllo vigila sull'osservanza della legge e dello Statuto, sul rispetto dei principi di corretta amministrazione e sulla conformità della gestione economico-finanziaria.

Struttura organizzativa e sedi operative

Tutte le sedi operative della Comunità fanno riferimento all'Ufficio Amministrazione, all'Ufficio Segretariato sociale e all'Ufficio Tecnico collocati presso la sede legale di Civitavecchia.

All'interno di ogni sede operativa, in funzione dei servizi socio-sanitari accreditati dal Servizio Sanitario Regionale, sono presenti figure professionali qualificate, coerenti con i requisiti normativi e con i bisogni degli utenti. Accanto al personale qualificato, svolgono un ruolo fondamentale i volontari, che garantiscono la loro presenza durante tutta la settimana, compresi sabato e domenica.

Per l'erogazione dei servizi socio-sanitari, il Presidente si avvale dell'insieme delle risorse umane dell'Associazione, organizzate in modo chiaro e trasparente secondo l'organigramma riportato nelle sezioni successive del Bilancio Sociale.

ORGANIGRAMMA

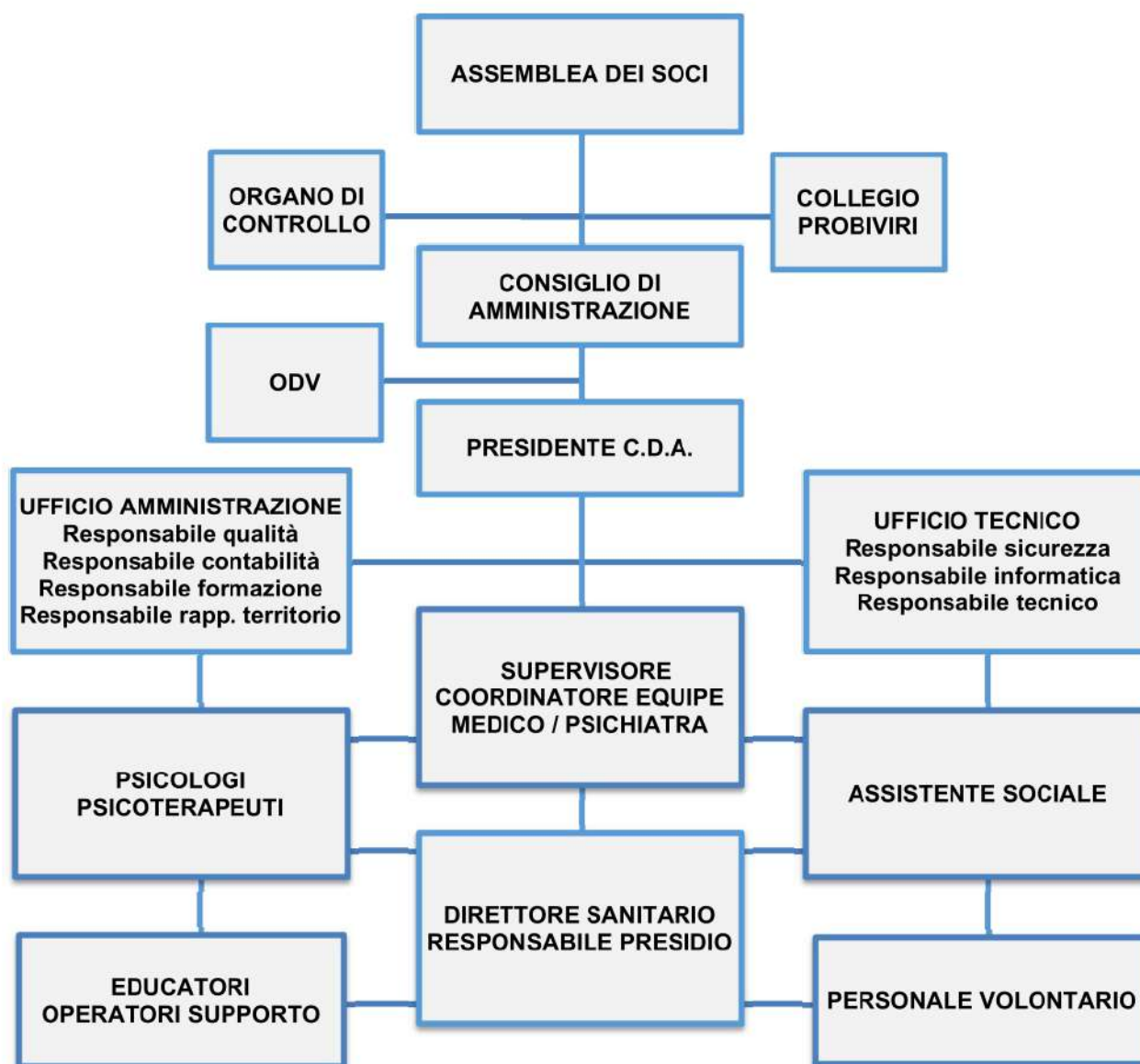

ASSEMBLEA DEI SOCI

Componenti al 31/12/2025: Totale soci n. 18 - di cui donne n. 7 (39%) - di cui uomini n. 11 (61%)

Nuovi soci entranti nel 2026: n. 2

Assemblee anno 2025:

- deliberazione n. 1 in data 28/04/2025 approvazione bilancio esercizio 2025 - Soci con diritto di voto presenti all'assemblea: n. 16 – numero deleghe pervenute: n. 2 – soci con diritto di voto assenti: nessuno

L'Assemblea dei Soci è ordinaria e straordinaria; è convocata dal Consiglio di Amministrazione.

L'Assemblea, regolarmente costituita, rappresenta l'universalità dei soci e le sue deliberazioni, assunte in conformità della legge e dello Statuto dell'Associazione, vincolano tutti i soci ancorché non intervenuti e dissenzienti. L'Assemblea ordinaria deve essere convocata almeno una volta all'anno. Può, nel corso dell'esercizio sociale, essere inoltre convocata tutte le volte che il Consiglio di Amministrazione lo ritenga necessario od utile alla gestione sociale

Le deliberazioni sono prese a maggioranza assoluta dei voti dei soci presenti e rappresentati all'adunanza. Quando si tratta di deliberare sul cambiamento dell'oggetto sociale, modifiche dello Statuto, sul trasferimento della sede legale in altre località del territorio dello Stato oppure per lo scioglimento anticipato, le deliberazioni devono essere prese con voto favorevole di almeno la metà più uno dei voti di tutti i soci iscritti nel libro dei soci.

L'Assemblea dei soci ha il potere di:

- approvare il bilancio;
- nominare il Consiglio di Amministrazione, i Sindaci e il Presidente del collegio sindacale;
- deliberare sulle eventuali responsabilità degli amministratori e dei sindaci;
- deliberare in merito all'aumento delle quote di partecipazione dei soci;
- deliberare su tutti gli altri oggetti attinenti alla gestione sociale riservati alla sua competenza dalla legge, dallo Statuto dell'Associazione o sottoposti al suo esame dal Consiglio di Amministrazione;
- deliberare, in sede straordinaria, sulle modificazioni dell'atto costitutivo e dello Statuto dell'Associazione;
- deliberare, in sede straordinaria, sulla nomina e sui poteri dei liquidatori.

L'Assemblea è presieduta dal Presidente del Consiglio di Amministrazione e, in sua assenza, da una persona designata dalla Assemblea stessa.

Nel corso del 2025 le quote associative hanno subito una variazione correlata al versamento delle quote sociali dell'anno.

CONSIGLIO DI AMMINISTRAZIONE

Componenti	in carica dal	scadenza mandato	carica
Alessandro Diottasi C.F. DTTLSN50M03C773R	14/06/1979	22/01/2029	Presidente
Pietro Bertoli C.F. BRTPTR68C11G264C	11/03/2014	22/01/2029	Vicepresidente
Bernardino Di Mauro C.F. DMRBNR53E18L120U	11/03/2014	22/01/2029	Consigliere
Mario Andrea Diottasi C.F. DTTMND75E03C773Q	11/03/2014	22/01/2029	Consigliere
Tiziano Di Sciullo C.F. DSCTZN73P27H501R	21/07/2016	22/01/2029	Consigliere

La Comunità Mondo Nuovo è amministrata da un Consiglio di Amministrazione composto da cinque membri eletti dalla Assemblea dei Soci. Gli Amministratori durano in carica tre anni e sono rieleggibili.

Il Consiglio di Amministrazione è investito dei più ampi poteri per la gestione dell'Associazione, in conformità alle leggi e allo Statuto, applica le normative inerenti alle attività della Comunità e approva tutti i provvedimenti di gestione ordinaria e straordinaria che rientrino nell'oggetto sociale e che dalla legge o dallo Statuto non siano demandate all'Assemblea dei Soci

Nel 2025 il Consiglio di Amministrazione si è riunito n. 16 volte con le seguenti % di partecipazione:

Data incontro	Percentuale partecipazione
17/01/2025	100%
25/02/2025	100%
15/03/2025	100%
24/03/2025	100%
18/04/2025	100%
28/04/2025	100%
03/05/2025	100%
22/05/2025	100%
18/06/2025	100%
22/07/2025	100%
21/08/2025	100%
03/09/2025	100%
20/09/2025	100%
31/10/2025	100%
28/11/2025	100%
31/12/2025	100%

Gli organi istituzionali ricoprono la carica a titolo gratuito. Spetta in ogni caso a tutti i componenti degli organi sociali il rimborso delle spese sostenute per l'espletamento delle funzioni esercitate per conto dell'Ente.

Nell'anno di riferimento 2025 non sono stati deliberati compensi agli amministratori.

ORGANO DI CONTROLLO

L'Organo di Controllo svolge le funzioni di controllo di cui all'art. 30 del D.lgs. n. 117/2017.

Sulla base delle risultanze degli ultimi due bilanci, rileviamo che la revisione legale dei conti non è necessaria, in quanto non sono stati superati i limiti di cui all'art. 31 del D.lgs. n. 117/2017 e non sono stati costituiti patrimoni destinati ad uno specifico affare.

La Dott.ssa Emanuela Bellinese, C.F. BLLMNL69R52C773D, iscritta all'Ordine dei Dottori Commercialisti ed Esperti Contabili di Civitavecchia al n. 141/A e al registro dei Revisori Contabili al n. 102983 ricopre il ruolo di Organo di Controllo della Comunità Mondo Nuovo.

Considerato che l'ente ha conseguito un volume di ricavi, rendite, proventi o entrate comunque denominate superiori a centomila euro, sono state pubblicate sul sito internet le informazioni sugli emolumenti corrisposti, secondo quanto disposto dall'art. 14, c. 2 del CTS.

ORGANISMO DI VIGILANZA (ODV)

Componenti	carica
Ing. Marco Censasorte C.F. CNSMRC47A23C773H	Presidente
Avv. Mauro Tartittera C.F. TRTMRA75A28A123O	Membro Organo di Vigilanza
Ing. Fabio Trivellone C.F. TRVFBA65B26H5L1K	Membro Organo di Vigilanza

L'Organismo di vigilanza (OdV) è un organo interno all'Associazione, costituito ai sensi dell'art.6, comma 1 del D.lgs. 231/01. Esso è adibito alla vigilanza sul funzionamento e sull'osservanza dei modelli di organizzazione e degli strumenti atti a prevenire e fronteggiare i rischi individuati dal D.lgs. 231/01 e a rispondere alle istanze del succitato decreto, verificare la coerenza tra i componenti e la capacità dell'organizzazione di prevenire comportamenti non desiderati, analizzare l'adeguatezza e il mantenimento nel tempo dei requisiti, curare il necessario aggiornamento del Codice Etico di comportamento, anche in merito alla protezione dei dati personali in conformità al GDPR ai sensi della Legge UE 679/2016 e normativa Italiana, presentando se è il caso proposte di adeguamento, verificandone l'attuazione e l'effettiva efficacia. Riferisce unicamente al Presidente del Consiglio di

Amministrazione le violazioni accertate che possono comportare l'insorgere di responsabilità o ipotesi di reato per promuovere provvedimenti conseguenti. Ad esso sono garantiti autonomi poteri di iniziativa e controllo.

L'OdV è stato nominato con provvedimento amministrativo dal Consiglio di Amministrazione n. 3 del 12 febbraio 2020.

COLLEGIO DEI PROBIVIRI

Componenti	scadenza mandato	carica
Alessandro Baglioni C.F. BGLLSN65B03H071K	22/01/2029	Presidente
Michele Mori C.F. MROMHL73A23C773T	22/01/2029	Sindaco
Maria Luisa Negri C.F. NGRMLS59A63L539W	22/01/2029	Sindaco

Il Collegio dei Probiviri è composto di tre membri di cui almeno uno socio. Essi sono nominati dall'Assemblea dei Soci.

Il Collegio dei Probiviri dura in carica tre anni, i suoi membri sono sempre rieleggibili.

Il Collegio ha competenza esclusiva sulle controversie che dovessero insorgere tra i soci e tra i soci e gli organi istituzionali. Gli associati possono proporre al Collegio l'apertura di procedimento per violazioni dello Statuto e dei regolamenti. Le decisioni del Collegio vengono comunicate al Consiglio di Amministrazione che delibera di conseguenza.

Il Collegio dei Probiviri svolge le sue attività a titolo gratuito. Spetta in ogni caso a tutti i componenti il rimborso delle spese sostenute per l'espletamento delle funzioni esercitate per conto dell'Ente.

CONTABILITA' E CONSULENZA DEL LAVORO

La Comunità Mondo Nuovo ha affidato incarico professionale per la gestione del personale, della contabilità ed elaborazione del bilancio alla CR32 S.r.l. – Società Tra Professionisti - C.F. 16959641008 nella persona del Dott. Carlo Romano, iscritto all'Ordine dei Dottori Commercialisti e degli Esperti Contabili di Civitavecchia con il n. 71/A

SICUREZZA SUL LAVORO

RSSP: Ing. Fabio Trivellone C.F. TRVFBA65B26H5L1K

Medico Competente: Dott. Giulio Taffi C.F. TFFGLI69D29C773H

Rappresentante lavoratori: Bernardino Di Mauro C.F. DMRBNR53E18L120U

Preposti: n. 1 per ogni sede operativa

PERSONE CHE OPERANO NELL'ENTE

La Comunità Mondo Nuovo si avvale di un insieme articolato di risorse umane composto da lavoratori dipendenti, professionisti con rapporto di collaborazione e volontari. Tale composizione garantisce continuità dei servizi, elevata qualificazione professionale e un forte radicamento dei valori solidaristici che caratterizzano l'azione dell'Ente.

Lavoratori dipendenti

Nel corso dell'esercizio 2025 l'Ente ha impiegato complessivamente:

- Dipendenti a tempo indeterminato: n. 16, di cui:
 - n. 8 donne di cui n. 2 presso la sede di Nunic, in Croazia
 - n. 8 uomini di cui n. 1 presso la sede di Nunic, in Croazia
- Dipendenti a tempo determinato: n. 4, di cui n. 3 operanti presso la sede di Nunic, in Croazia.

La distribuzione del personale tra le diverse sedi e tipologie contrattuali consente all'Ente di garantire la continuità dei servizi e la presenza di competenze professionali adeguate allo svolgimento delle attività di interesse generale.

Ruoli ricoperti dal personale dipendente

Nel corso dell'esercizio 2025, l'organico dell'Ente ha ricoperto i seguenti ruoli professionali:

- n. 1 psicologa;
- n. 1 assistente sociale;
- n. 4 educatori professionali (nel corso dell'anno si sono registrate n. 2 cessazioni volontarie del rapporto di lavoro, riconducibili a scelte individuali);
- n. 6 operatori OSS, di cui 5 persone con precedenti problematiche di dipendenza, che hanno completato con esito positivo un programma di recupero in comunità e che, a seguito di specifici percorsi di formazione e riqualificazione professionale, sono state inserite stabilmente nell'organico dell'Associazione;
- n. 6 operatori di supporto, anch'essi persone con precedenti problematiche di dipendenza che hanno concluso positivamente il percorso di recupero in comunità e sono state successivamente inserite nell'organico (nel corso dell'anno si è registrata una cessazione volontaria del rapporto di lavoro);
- n. 2 unità di personale amministrativo.

L'Ente conferma, anche attraverso le scelte di inserimento lavorativo, il proprio impegno nei confronti dei principi di inclusione sociale, valorizzazione delle competenze e promozione dell'autonomia personale, in coerenza con le finalità statutarie.

Trattamento contrattuale e condizioni di lavoro

- Per i lavoratori dipendenti operanti sul territorio italiano è applicato il Contratto Collettivo Nazionale di Lavoro ANASTE, garantendo il rispetto dei diritti dei lavoratori, delle tutele normative e delle disposizioni in materia di sicurezza e salute nei luoghi di lavoro.
- Ai sensi dell'art. 16, comma 1, del Codice del Terzo Settore, l'Ente attesta che la differenza retributiva tra i lavoratori dipendenti non è superiore al rapporto uno a otto (1:8), calcolato sulla base della retribuzione annua lorda, assicurando criteri di equità e proporzionalità nel trattamento economico.

Costi del personale dipendente

- I costi del personale imputabili alle attività di interesse generale sostenuti nel corso dell'esercizio 2025 ammontano complessivamente a euro 315.063, a fronte di una spesa pari a euro 268.864 sostenuta nel 2024.
- L'incremento della spesa rispetto all'esercizio precedente è principalmente riconducibile al rafforzamento dell'organico interno e alla scelta di internalizzare il ruolo di assistente sociale affidato nel 2024 a collaborazione professionale esterna, in un'ottica di maggiore stabilità organizzativa e continuità dei servizi.

Professionisti con rapporto di collaborazione

Nel 2025 l'Ente si è avvalso della collaborazione di 7 professionisti, di cui 4 donne, a supporto delle attività di interesse generale, con i seguenti ruoli:

- n. 1 supervisore / psichiatra / medico;
- n. 6 psicologi / psicoterapeuti.

Tali collaborazioni hanno rivestito un ruolo qualificante nel garantire l'elevato livello specialistico degli interventi, in integrazione con il personale dipendente.

Costi per collaborazioni professionali

- I costi per le prestazioni professionali riferibili alle attività di interesse generale sostenuti nel corso del 2025 ammontano complessivamente a euro 59.683,30, a fronte di una spesa pari a euro 74.418 sostenuta nell'esercizio 2024.
- La riduzione dei costi rispetto all'anno precedente è principalmente riconducibile all'assunzione nell'organico di un assistente sociale, funzione che nel corso del 2024 era svolta mediante rapporto di collaborazione professionale. Tale scelta risponde a una strategia di rafforzamento delle competenze interne e di consolidamento dell'assetto organizzativo dell'Ente.

Volontari

Alla data del 31 dicembre 2025, nel Registro dei volontari dell'Associazione risultano iscritti n. 41 volontari che operano effettivamente, così suddivisi:

- n. 24 uomini
- n. 17 donne

La presenza dei volontari rappresenta una componente strutturale e strategica dell'organizzazione. Lo spirito originario che ha animato l'attività volontaria sin dalla nascita della Comunità Mondo Nuovo è tuttora profondamente vivo e costituisce una forza vitale e trainante per l'intera Associazione.

Tale spirito solidaristico ispira in modo determinante tutte le iniziative poste in essere, sia nell'ambito terapeutico-riabilitativo, sia nelle attività di prevenzione, sensibilizzazione e promozione sociale. Il volontariato si configura pertanto come un elemento identitario dell'Ente e contribuisce in maniera significativa alla qualità, all'umanizzazione e all'efficacia dei servizi erogati.

Ambiti di attività dei volontari

I volontari svolgono funzioni diversificate e complementari rispetto al personale dipendente e ai professionisti, fornendo un supporto continuativo nei seguenti ambiti:

Accoglienza residenziale

- Supporto alle strutture residenziali e alla vita comunitaria.

Affiancamento agli utenti nella gestione della quotidianità

- Attività di cucina e gestione della mensa;
- supporto alla lavanderia;
- manutenzione del verde;
- piccoli interventi di manutenzione;
- accompagnamento degli utenti per visite mediche, attività di gruppo e impegni esterni.

Centri di Ascolto e consulenza telefonica

- Supporto alle attività di ascolto, orientamento e primo contatto con persone e famiglie che si rivolgono all'Associazione per richieste di aiuto e informazioni.

Attività logistiche e di supporto gestionale

- Collaborazione nelle attività di approvvigionamento, magazzino, inventario e gestione dei beni.

Prevenzione e promozione sociale sul territorio

- Partecipazione a eventi pubblici;
- iniziative di sensibilizzazione;
- attività nelle scuole e nei contesti di vita;

- diffusione della cultura della salute, della responsabilità sociale e della prevenzione delle dipendenze.

Formazione, accompagnamento e integrazione dei volontari

Al fine di garantire un'azione volontaria competente, responsabile e coerente con i bisogni emergenti, l'Associazione promuove periodicamente:

- corsi di formazione;
- incontri di aggiornamento;
- riunioni di supervisione e confronto.

Tali momenti formativi consentono ai volontari di adeguare il proprio contributo ai cambiamenti dei contesti sociali, territoriali e organizzativi, rafforzando la qualità dell'intervento, favorendo una piena integrazione con le équipes professionali e valorizzando il ruolo del volontariato quale risorsa fondamentale per il perseguimento delle finalità istituzionali dell'Ente.

ATTIVITA' DI FORMAZIONE

La Comunità Mondo Nuovo considera la formazione continua un elemento strategico e qualificante per garantire la qualità dei servizi, l'aggiornamento professionale e la coerenza metodologica degli interventi realizzati, in coerenza con le finalità istituzionali dell'Ente e con l'evoluzione dei bisogni delle persone accolte.

L'Associazione promuove percorsi formativi strutturati e sistematici, rivolti a:

- operatori e personale professionale, in relazione all'evoluzione dei bisogni degli utenti, ai modelli di intervento e alle innovazioni metodologiche;
- personale amministrativo e tecnico, al fine di assicurare competenze adeguate ai processi gestionali, organizzativi e di supporto;
- volontari, affinché possano svolgere il proprio ruolo con consapevolezza, responsabilità e adeguata preparazione, in integrazione con le équipes professionali.

Piano di Formazione

Il Piano di Formazione dell'Ente è elaborato sulla base di un documento motivato di rilevazione dei fabbisogni formativi del personale e ammette tutte le forme di apprendimento, comprese quelle non formali e il training on the job, riconosciute come strumenti efficaci di sviluppo delle competenze.

Il Piano prevede, inoltre:

- incontri strutturati in équipes o individuali con figure di riferimento;
- approfondimenti metodologici;
- momenti di confronto e riflessione sulla gestione dei casi.

La supervisione professionale è garantita da uno specialista (psichiatra/medico) che collabora stabilmente con la struttura, assicurando un supporto tecnico clinico continuativo alle équipe operative e contribuendo al mantenimento di elevati standard qualitativi degli interventi.

Il Piano di Formazione è stato definito sulla base:

- dell'analisi dei fabbisogni di competenze del personale;
- degli obblighi formativi previsti dalla normativa vigente;
- dei bisogni formativi emersi nel corso dell'esercizio 2024.

Attuazione del Piano – Anno 2025

Nel corso del 2025, l'Associazione ha proseguito l'attuazione del Piano di Formazione approvato nel 2024, realizzando un insieme articolato di interventi formativi finalizzati al rafforzamento delle competenze tecniche, organizzative e relazionali del personale e dei volontari.

Interventi formativi realizzati nel 2025

Nel corso dell'esercizio 2025 sono stati realizzati i seguenti corsi di formazione e aggiornamento:

- Corso sulla normativa in materia di privacy, GDPR e protezione dei dati personali;
- Corso di formazione e aggiornamento sulla gestione stress lavoro correlato;
- Corso di aggiornamento per addetti alla manipolazione degli alimenti (HACCP);
- Corso sull'utilizzo in sicurezza di trattori agricoli o forestali a ruote e a cingoli;
- Corso sull'utilizzo in sicurezza di motoseghe e decespugliatori;
- Corso di aggiornamento sulla sicurezza per preposti e dirigenti, ai sensi degli artt. 36 e 37 del D.lgs. 81/2008.

Attraverso tali interventi, l'Ente conferma il proprio impegno nella valorizzazione delle risorse umane, nella prevenzione dei rischi e nella promozione di una cultura organizzativa orientata alla qualità, alla sicurezza e alla responsabilità professionale, elementi essenziali per il perseguimento delle attività di interesse generale.

ATTIVITA' SOCIO-ASSISTENZIALI SVOLTE NEL 2025

Nel corso del 2025 la Comunità Mondo Nuovo ha svolto un insieme articolato di attività socioassistenziali, terapeutiche, riabilitative e di prevenzione, rivolte a persone con problemi di dipendenza patologica e a soggetti in condizioni di marginalità sociale. Le attività sono state realizzate presso le diverse sedi operative dell'Associazione, in Italia e in Croazia, nonché attraverso progetti specifici finanziati da enti pubblici e privati.

Nel corso del 2025 la Comunità Mondo Nuovo ha mantenuto sospese le attività residenziali presso il presidio sociosanitario di prima accoglienza "Villa Sergetto" sito in Civitavecchia Via Braccianese

Claudia km. 69,300 per effettuare gli interventi di manutenzione straordinaria dell'immobile oggetto della SCIA Edilizia in sostituzione del Permesso di Costruire registrata dal Comune di Civitavecchia al prot. n. 95089 del 20/10/2023.

Durante il 2025 sono rimaste sospese le attività anche presso la Comunità "Colle Speranza" di Tarquinia (VT) e presso la Comunità "S. Antonio da Padova" di Agnadello (CR) a causa della significativa riduzione di ingressi di utenti.

Presso la sede operativa di Via Puglie 5 nel corso del 2025 si sono svolti n. 170 colloqui psicodiagnostici e motivazionali a persone con problemi di tossicodipendenza o alcolismo, orientati ad intraprendere un programma terapeutico, finalizzato all'elaborazione di un programma pedagogico – riabilitativo individualizzato, alla programmazione dell'astinenza e delle azioni necessarie all'entrata in programma. Nel corso del 2025 la Comunità Mondo Nuovo ha ospitato nei centri di recupero complessivamente n. 103 utenti in programma in regime residenziale h. 24.

Alla data del 31/12/2025 risultavano in programma n. 45 utenti.

Presso la sede legale di Civitavecchia si sono tenuti rapporti di segretariato sociale con i SerD di riferimento, Istituti Penitenziari, avvocati, Uffici di Sorveglianza, Tribunali ed epistolarmente con 24 detenuti con problemi di dipendenza che hanno fatto richiesta di ingresso in comunità.

Presso gli Istituti di reclusione si sono tenuti da personale professionale e personale volontario della Comunità Mondo Nuovo n. 20 colloqui psicodiagnostici e motivazionali con detenuti che avevano fatto richiesta di ingresso in comunità. Nel corso del 2025 sono state rilasciate ai Magistrati di competenza n. 9 disponibilità ad accogliere in comunità detenuti con problemi di dipendenza e n. 7 detenuti sono entrati in comunità con le misure alternative alla detenzione.

Presso il presidio sociosanitario "Villa Paradiso" di Tarquinia (VT), sono stati ospitati nel corso del 2025 complessivamente 37 persone con problemi di dipendenza di cui 6 con le misure alternative alla detenzione e alla data del 31/12/2025 risultavano domiciliati presso il centro di recupero in programma socioriabilitativo n. 13 persone.

Presso il presidio sociosanitario "Villa Ciulepi" di Monte Romano (VT), sono stati ospitati nel corso del 2025 complessivamente 13 utenti con problemi di dipendenza e alla data del 31/12/2025 risultavano domiciliati presso il centro in programma socioriabilitativo n. 4 utenti.

Presso il presidio sociosanitario "S. Maria Madre della Fiducia" di Teramo, sono stati ospitati nel corso del 2025 complessivamente 8 utenti con problemi di dipendenza e alla data del 31/12/2025 risultavano domiciliati presso il centro in programma socioriabilitativo n. 2 utenti di cui uno con le misure alternative alla detenzione.

Presso il presidio sociosanitario di Nunic in Croazia, sono stati ospitati nel corso del 2025 complessivamente 29 utenti con problemi di dipendenza e alla data del 31/12/2025 risultavano domiciliati presso il centro in programma socioriabilitativo n. 19 utenti.

Nei centri socioassistenziali di Tuscania (VT) e Murlo (SI) sono stati ospitati soggetti con situazioni momentanee di marginalità o che hanno avuto in passato problemi di dipendenza e che dovevano

essere inseriti nel mondo del lavoro e reinseriti nella vita sociale o che non hanno un sostegno familiare, nello specifico nel corso del 2025 sono stati ospitati:

- presso il centro socioassistenziale di Tuscania "Adelphia" 9 utenti e alla data del 31/12/2025 risultavano domiciliati presso il centro n. 3 utenti;
- presso il centro socioassistenziale di Murlo (SI) "Collina della Luce", sito in località Montepertuso, 7 utenti e alla data del 31/12/2025 risultavano domiciliati presso il centro n. 2 utenti;

I trattamenti pedagogico riabilitativi per persone con problemi di dipendenza patologica sono stati attuati nel corso del 2025 presso i centri di accoglienza dell'Associazione di cui sopra sulla base di programmi terapeutici individualizzati. Gli utenti partecipando alle attività di recupero hanno usufruito delle seguenti prestazioni specialistiche: Counselling; Psicoterapia individuale; Gruppi di auto mutuo aiuto; Assesment secondo il modello cognitivo-comportamentale (attraverso colloqui clinici, somministrazione di reattivi, osservazione comportamentale nella struttura); Colloqui motivazionali per orientamento in percorsi che garantiscono continuità assistenziale; Attività ergoterapiche; Counselling per i gruppi famiglia e coppie; Analisi mediche; Consulenze mediche e psichiatriche. La maggioranza dell'utenza ha beneficiato di interventi esclusivamente pedagogici riabilitativi e psicoterapici con riduzione progressiva delle terapie farmacologiche di supporto.

PROGETTO "AULA MAGNA – FAMIGLIE E SCUOLA IN PLENARIA CONTRO LE DIPENDENZE"

Nel 2025 si sono svolte le attività relative al progetto "AULA MAGNA – Famiglie e Scuola in plenaria contro le dipendenze", finanziato dal Dipartimento per le Politiche Antidroga (DPA). Il progetto ha una durata biennale con scadenza fissata a maggio 2026.

Nel 2025, presso l'Istituto "G. Marconi" di Civitavecchia, sono stati realizzati 6 incontri con docenti, personale ATA e genitori, nell'ambito del progetto AULA MAGNA.

Finalità del progetto

Il progetto è stato sviluppato per:

- contrastare la crescente diffusione del consumo di sostanze psicoattive tra i giovani;
- prevenire ricadute negative su salute, rendimento scolastico, relazioni familiari e benessere psicologico;
- fornire risposte formative rispetto alle nuove forme di dipendenza emergenti.

Obiettivi specifici

- Rafforzare le competenze di insegnanti, personale ATA e genitori nel riconoscimento precoce dei segnali di disagio.
- Promuovere una collaborazione strutturata tra scuola e famiglia.
- Offrire strumenti operativi per affrontare situazioni complesse legate all'abuso di sostanze e ai comportamenti a rischio.
- Potenziare i fattori protettivi nei contesti educativi.

Piattaforma digitale

Nell'ambito del progetto è stata attivata la piattaforma digitale AULA MAGNA:
<https://aulamagnaonline.it/>

Il blog della piattaforma costituisce uno spazio informativo dedicato a famiglie, insegnanti e professionisti, con approfondimenti sulle dinamiche giovanili, sulle dipendenze e sulle modalità di intervento.

PROGETTO "SPORTELLLO PSICOLOGICO DI QUARTIERE"

Nel 2025 sono state prese in carico a Civitavecchia 4 persone nell'ambito del progetto Sportello Psicologico di Quartiere, realizzato con il contributo della Fondazione Cassa di Risparmio di Civitavecchia.

Il progetto è stato avviato con l'intento di offrire supporto psicologico gratuito a:

- donne vittime di violenza domestica;
- giovani e adulti con disagi psicologici;
- persone con uso problematico di alcol;
- soggetti con dipendenze da sostanze, internet o comportamentali.

PROGETTO "ColtiviAMOlaVITA"

Con Decreto del Presidente del Consiglio dei ministri del 15.01.2025 l'associazione Comunità Mondo Nuovo OdV è stata ammessa a finanziamento, con la quota otto per mille dell'IRPEF a diretta gestione statale, per l'importo di euro 803.158,16 per la realizzazione del progetto "ColtiviAMOlaVITA" – CUP J81B2500060008 - del quale in data 20.08.2025 è stato erogato un anticipo pari ad euro 401.579 ancora da rendicontare in quanto le attività progettuali hanno avuto inizio solo in data 02.02.2026.

Il progetto è finalizzato alla formazione nel campo dell'agricoltura degli utenti della Comunità, all'acquisto di macchinari agricoli, alla ristrutturazione edilizia di un annesso agricolo presente nel centro "Villa Paradiso" di Tarquinia e all'inserimento lavorativo di utenti a fine programma di recupero.

ATTIVITA' NEI CENTRI DI ASCOLTO

Nei Centri d'Ascolto sono state svolte le consuete attività di consulenza / colloqui di sostegno individuale e familiare, colloqui motivazionali, consulenze telefoniche, conduzione di gruppi di auto aiuto con cadenza settimanale rivolti alle famiglie con figli tossicodipendenti o alcolisti (complessivamente sono state seguite n. 109 famiglie ovvero 205 persone) finalizzati a realizzare uno spazio di incontro, di condivisione e di confronto costruttivo che consenta il superamento dell'isolamento, l'abbandono delle difese e la graduale acquisizione di consapevolezza riguardo modalità inadeguate di gestione del problema.

IMPATTO SOCIALE - ESERCIZIO 2025

L'impatto sociale generato dalla Comunità Mondo Nuovo nel corso del 2025 si esprime attraverso l'insieme dei risultati ottenuti nei diversi ambiti di intervento: accoglienza residenziale, presa in carico terapeutica, sostegno alle famiglie, prevenzione, collaborazione con le istituzioni e inclusione sociale.

L'azione dell'Ente ha prodotto effetti significativi sia sulle persone direttamente coinvolte nei programmi sia sui contesti familiari, educativi e territoriali, contribuendo alla riduzione del disagio, al miglioramento della qualità della vita e alla promozione di percorsi di autonomia.

Impatto sulle persone accolte nei programmi terapeutici

Nel 2025 l'Ente ha garantito:

- 103 utenti accolti nei centri residenziali h24
- 170 colloqui psicodiagnostici e motivazionali per l'orientamento all'ingresso
- 29 utenti accolti nel presidio di Nunić (Croazia)
- 58 utenti complessivamente ospitati nei presidi sociosanitari italiani
- 16 utenti accolti nei centri socio-assistenziali di Tuscania e Murlo

L'impatto generato si traduce in:

- accesso a percorsi terapeutici strutturati e continuativi;
- riduzione dei comportamenti a rischio e delle ricadute;
- miglioramento delle competenze relazionali, emotive e sociali;
- progressiva autonomia personale e reinserimento sociale;
- riduzione dell'isolamento e della marginalità.

Impatto sulle persone detenute e sul sistema giudiziario

L'Ente ha svolto un ruolo rilevante nel favorire percorsi alternativi alla detenzione:

- 24 detenuti hanno richiesto l'ingresso in comunità
- 20 colloqui svolti negli Istituti Penitenziari
- 9 disponibilità rilasciate ai Magistrati
- 7 detenuti accolti con misure alternative

L'impatto sociale si manifesta in:

- riduzione della recidiva attraverso percorsi riabilitativi;
- miglioramento delle prospettive di reinserimento sociale e lavorativo;
- alleggerimento del carico sul sistema penitenziario.

Impatto sulle famiglie

Nei Centri d'Ascolto sono state seguite:

- 109 famiglie, pari a 205 persone

Gli interventi hanno prodotto:

- riduzione dell'isolamento e del senso di impotenza;
- miglioramento delle capacità di gestione del problema;
- rafforzamento dei fattori protettivi familiari;
- maggiore consapevolezza delle dinamiche relazionali;
- sostegno emotivo e accompagnamento nei momenti critici.

Impatto sui contesti educativi e territoriali

Con l'attuazione dei progetti "Aula Magna" e "Sportello psicologico di quartiere" nel corso del 2025 l'impatto sociale si traduce in:

- rafforzamento delle competenze educative;
- miglioramento della collaborazione scuola-famiglia;
- prevenzione dei comportamenti a rischio;
- diffusione di conoscenze sulle dipendenze emergenti;
- accesso gratuito a supporto psicologico;
- prevenzione dell'escalation del disagio;
- sostegno a categorie vulnerabili.

Impatto sulla comunità e sul territorio

L'azione della Comunità ha generato benefici diffusi:

- rafforzamento della rete territoriale con SerD, DSM, servizi sociali, scuole e tribunali;
- promozione di una cultura della prevenzione e della responsabilità sociale;
- riduzione dei costi sociali legati alle dipendenze e alla marginalità;
- incremento della coesione sociale attraverso il coinvolgimento di 41 volontari attivi.

Sintesi dell'impatto sociale

L'impatto complessivo dell'azione dell'Ente nel 2025 può essere sintetizzato in:

- miglioramento della qualità della vita delle persone accolte;
- rafforzamento dei legami familiari e riduzione dell'isolamento;
- prevenzione delle dipendenze nei contesti educativi;

- valorizzazione del volontariato come risorsa strategica;
- rafforzamento della rete territoriale e delle collaborazioni istituzionali.

L'insieme di questi risultati conferma la capacità della Comunità Mondo Nuovo di generare un impatto sociale significativo, coerente con le finalità statutarie e con i principi di responsabilità, solidarietà e partecipazione che guidano l'azione dell'Ente.

LA DIMENSIONE ECONOMICA

La presente sezione illustra le modalità attraverso cui la Comunità Mondo Nuovo reperisce e utilizza le risorse economiche necessarie allo svolgimento delle attività di interesse generale.

I dati riportati derivano dal Bilancio d'esercizio 2025 e sono confrontati con quelli dell'anno precedente, al fine di garantire trasparenza, tracciabilità e una lettura chiara dell'andamento economico-finanziario dell'Ente.

L'analisi economica consente di comprendere:

- la struttura patrimoniale dell'Associazione;
- la composizione dei proventi e la loro provenienza;
- la destinazione delle risorse ai servizi e alle attività istituzionali;
- la capacità dell'Ente di generare valore aggiunto;
- il livello di efficienza economica e di sostenibilità gestionale.

A) STATO PATRIMONIALE	2025	2024
	TOTALI	TOTALI
TOTALE ATTIVO STATO PATRIMONIALE	2.148.393	1.728.232
TOTALE PASSIVO STATO PATRIMONIALE	2.148.393	1.728.232

L'incremento del totale attivo riflette il rafforzamento patrimoniale dell'Ente, connesso sia agli investimenti strutturali sia alla gestione delle attività progettuali.

ATTIVITA' STATUTARIE

B) PROVENTI	2025		2024	
	TOTALI	%	TOTALI	%
Erogazioni liberali	112.742	9,87%	115.416	10,87%
Proventi del 5 per mille	7.060	0,62%	7.159	0,67%
Contributi da soggetti privati	143.579	12,57%	149.845	14,11%
Ricavi per prestazioni e cessioni a terzi	29.526	2,59%	12.000	1,13%
Contributi da enti pubblici	0	0,00%	0	0,00%
Proventi da contratti con enti pubblici	818.735	71,69%	759.384	71,50%
Altri ricavi, rendite e proventi	30.327	2,66%	18.324	1,72%
RICAVI NETTI	1.141.969	100,00%	1.062.128	100,00%

L'Ente conferma una forte dipendenza dai contratti con enti pubblici, che rappresentano oltre il 70% dei ricavi statutarie.

C) COSTI INTERMEDI DI PRODUZIONE	2025		2024	
	TOTALI	%	TOTALI	%
Materie prime, sussidiarie, di consumo e di merci	522.287	64,73%	501.052	59,95%
Servizi	251.037	31,11%	298.525	35,72%
Godimento di beni di terzi	22.106	2,74%	24.850	2,98%
Oneri diversi di gestione	11.411	1,42%	11.302	1,35%
COSTI INTERMEDI DI PRODUZIONE	806.841	100,00%	835.729	100,00%

Si registra una riduzione complessiva dei costi intermedi, in particolare dei servizi.

D) VALORE AGGIUNTO	2025		2024	
	TOTALI	%	TOTALI	%
VALORE AGGIUNTO CARATTERISTICO LORDO (B - C)	335.128	29,35%	226.399	21,32%
D1) Ammortamenti	18.064	1,58%	25.222	2,38%
VALORE AGGIUNTO CARATTERISTICO NETTO	317.064	27,77%	201.177	18,94%

Il valore aggiunto netto cresce in modo significativo, segnalando una maggiore capacità dell'Ente di generare ricchezza sociale.

E) AVANZO ESERCIZIO	2025	2024
	TOTALI	TOTALI
AVANZO DI ESERCIZIO	2.001	-67.687

Il risultato economico torna positivo dopo il disavanzo del 2024

F) COSTI PERSONALE	2025	2024
	TOTALI	TOTALI
Personale dipendente	315.063	268.864
Professionisti collaboratori	59.683	74.418
COSTI PERSONALE	374.746	343.282

L'aumento è legato al rafforzamento dell'organico e all'internalizzazione dell'assistente sociale

ALTRE ATTIVITA' SVOLTE IN MANIERA SECONDARIA / STRUMENTALE

G) PROVENTI	2025		2024	
	TOTALI	%	TOTALI	%
Ricavi per prestazioni e cessioni ad associati e fondat.	0	0%	0	0%
Contributi da soggetti privati	0	0%	0	0%
Ricavi per prestazioni e cessioni a terzi	56.139	88,03%	56.684	75,70%
Contributi da enti pubblici	7.637	11,97%	15.530	20,74%
Proventi da contratti con enti pubblici	0	0%	0	0%
Altri ricavi, rendite e proventi	0	0%	2.665	3,56%
RICAVI NETTI	63.776	100,00%	74.879	100,00%

H) COSTI INTERMEDI DI PRODUZIONE	2025		2024	
	TOTALI	%	TOTALI	%
Materie prime, sussidiarie, di consumo e di merci	39.362	63,74%	47.399	59,03%
Servizi	5.140	8,32%	17.751	22,10%
Godimento di beni di terzi	17.256	27,94%	14.027	17,47%
Oneri diversi di gestione	0	0%	1.125	1,40%
COSTI INTERMEDI DI PRODUZIONE	61.758	100,00%	80.302	100,00%

I) VALORE AGGIUNTO	2025		2024	
	TOTALI	%	TOTALI	%
VALORE AGGIUNTO CARATTERISTICO LORDO (G – H)	2.018	3,16%	-5.423	-7,24%
I1) Ammortamenti	5.431	8,52%	5.193	6,94%
VALORE AGGIUNTO CARATTERISTICO NETTO	-3.413	-5,35%	-10.616	-14,18%

J) AVANZO ESERCIZIO	2025	2024
	TOTALI	TOTALI
AVANZO DI ESERCIZIO	-3.413	-10.616

K) COSTI PERSONALE	2025	2024
	TOTALI	TOTALI
Personale dipendente	0	0
Professionisti collaboratori	0	0
COSTI PERSONALE	0	0

BILANCIO ESERCIZIO 2025

A) STATO PATRIMONIALE	2025	2024
	TOTALI	TOTALI
TOTALE ATTIVO STATO PATRIMONIALE	2.148.393	1.728.232
TOTALE PASSIVO STATO PATRIMONIALE	2.148.393	1.728.232

(B+G) PROVENTI	2025		2024	
	TOTALI	%	TOTALI	%
RICAVI NETTI ATTIVITA' STATUTARIE (B)	1.141.969	94,71%	1.062.128	93,41%
RICAVI NETTI ATTIVITA' SECONDARIE (G)	63.776	5,29%	74.879	6,59%
* RICAVI, RENDITE E PROVENTI DA ATTIVITÀ FINANZIARIE E PATRIMONIALI - ALTRI PROVENTI	10	0%	0	0%
TOTALE RICAVI NETTI (B+G)	1.205.755	100,00%	1.137.007	100,00%

(C+H) COSTI INTERMEDI DI PRODUZIONE	2025		2024	
	TOTALI	%	TOTALI	%
COSTI INTERMEDI DI PRODUZIONE ATTIVITA' STATUTARIE	806.841	92,89%	835.729	91,23%
COSTI INTERMEDI DI PRODUZIONE ATTIVITA' SECONDARIE	61.758	7,11%	80.302	8,77%
TOTALE COSTI INTERMEDI DI PRODUZIONE	868.599	100,00%	916.031	100,00%

(D+I) VALORE AGGIUNTO	2025		2024	
	TOTALI	%	TOTALI	%
VALORE AGGIUNTO CARATTERISTICO NETTO ATTIVITA' STATUTARIE	317.064	27,77%	201.177	18,94%
VALORE AGGIUNTO CARATTERISTICO NETTO ATTIVITA' SECONDARIE	-3.413	-5,35%	-10.616	-14,18%
TOTALE VALORE AGGIUNTO CARATTERISTICO NETTO	313.651	26,01%	190.561	16,76%

(E+J) AVANZO ESERCIZIO	2025	2024
	TOTALI	TOTALI
AVANZO DI ESERCIZIO ATTIVITA' STATUTARIE + * ALTRI PROVENTI DA ATTIVITA' FINANZIARIE E PATRIMONIALI	2.011	-67.687
AVANZO DI ESERCIZIO SECONDARIE	-3.413	-10.616
TOTALE AVANZO DI ESERCIZIO SENZA IMPOSTE	-1.402	-78.303
IMPOSTE	-875	-238
TOTALE AVANZO DI ESERCIZIO CON IMPOSTE	-2.277	-78.541

RAPPORTI DI EFFICIENZA ECONOMICA

VALORE AGGIUNTO NETTO	313.651		
=		= 26,01%	Indicatore dell'attitudine dei fattori produttivi aziendali a generare valore aggiunto inteso come ricchezza da distribuire agli interlocutori dell'Associazione (nel 2024 era 18,94%)
VALORE PROVENTI	1.205.755		
VALORE AGGIUNTO NETTO - AMMORTAMENTI = (D+1) - (D1 + I1) = 313.651 - (18.064 + 5.431) = 290.156			
VALORE AGGIUNTO NETTO - AMMORTAMENTI	290.156		
=		= 13,50%	Indicatore dell'attitudine del capitale investito a produrre nuova ricchezza da distribuire agli interlocutori sociali dell'Associazione (nel 2024 era 10,18%)
TOTALE ATTIVO STATO PATRIMONIALE	2.148.393		
VALORE PROVENTI	1.205.755		
=		= 79,36%	Indicatore della dipendenza dell'Ente dall'esterno per la remunerazione degli interlocutori sociali (nel 2024 era 84,08%)
RICCHEZZA DISTRIBUITA (Ricavi netti + Valore agg. netto)	1.519.406		

DISTRIBUZIONE DEL VALORE AGGIUNTO

Le risorse economiche generate sono state distribuite principalmente a favore degli interlocutori sociali dell'Ente:

- personale dipendente;
- collaboratori professionali;
- volontari;
- fornitori di beni e servizi;
- beneficiari dei programmi terapeutici e riabilitativi.

La distribuzione riflette la natura dell'Ente, fortemente orientata alla produzione di servizi alla persona, erogati da educatori, operatori, terapeuti, formatori e professionisti impegnati nei percorsi di cura e nei progetti sociali.

CONCLUSIONI E PROSPETTIVE 2026

L'esercizio 2025 della Comunità Mondo Nuovo si è caratterizzato per un'intensa attività di riorganizzazione, consolidamento e rilancio dei servizi, in un contesto sociale e sanitario complesso e in continua evoluzione.

Nonostante la sospensione temporanea di alcune strutture residenziali e le difficoltà legate alla riduzione degli ingressi in specifici presidi, l'Ente ha garantito continuità assistenziale, qualità degli interventi e capacità di risposta ai bisogni emergenti delle persone con dipendenze patologiche e delle loro famiglie.

L'azione svolta nel 2025 ha prodotto un impatto sociale significativo, come evidenziato dai dati relativi all'accoglienza, ai percorsi terapeutici, alle attività di prevenzione, ai progetti finanziati e al sostegno alle famiglie.

Il rafforzamento dell'organico, l'incremento del valore aggiunto e il ritorno a un avanzo positivo nelle attività statutarie confermano la solidità gestionale dell'Ente e la sua capacità di operare in modo sostenibile.

Linee strategiche per il 2026

Alla luce dei risultati conseguiti e delle esigenze rilevate nel corso dell'anno, l'Ente individua per il 2026 le seguenti priorità strategiche:

1. Riattivazione e potenziamento dei presidi residenziali

- completamento degli interventi di manutenzione straordinaria presso Villa Sergetto;
- valutazione delle condizioni per la riapertura delle comunità temporaneamente sospese;
- rafforzamento dei servizi nei presidi attivi, con particolare attenzione alla continuità terapeutica.

2. Sviluppo dei progetti finanziati

- avvio operativo del progetto "ColtiviAMOlaVITA", con particolare attenzione a:
 - ✓ formazione agricola degli utenti;
 - ✓ potenziamento delle attività ergoterapiche;
 - ✓ inserimento lavorativo post-programma;
 - ✓ riqualificazione delle strutture agricole di Villa Paradiso.

3. Consolidamento della rete istituzionale

- rafforzamento della collaborazione con SerD, DSM, servizi sociali, tribunali e istituti penitenziari;
- ampliamento delle partnership con scuole e istituzioni educative;

- partecipazione attiva ai tavoli regionali e nazionali sulle dipendenze.

4. Potenziamento delle attività di prevenzione

- conclusione del progetto AULA MAGNA;
- ampliamento delle attività nelle scuole e nei contesti di vita;
- sviluppo di strumenti digitali per la prevenzione e la sensibilizzazione.

5. Sviluppo delle competenze interne

- aggiornamento del Piano di Formazione con focus su:
 - ✓ nuove dipendenze;
 - ✓ gestione del rischio clinico;
 - ✓ sicurezza sul lavoro;
 - ✓ competenze relazionali e pedagogiche;
 - ✓ rafforzamento della supervisione professionale.

6. Valorizzazione del volontariato

- ampliamento del coinvolgimento dei volontari nei servizi;
- potenziamento dei percorsi formativi dedicati;
- promozione di iniziative di integrazione tra volontari e équipe professionali.

7. Sostenibilità economica e trasparenza

- monitoraggio costante dei costi e dei ricavi;
- diversificazione delle fonti di finanziamento;
- rafforzamento delle attività di rendicontazione sociale e amministrativa.

8. Visione prospettica

Il 2026 rappresenta per la Comunità Mondo Nuovo un anno di consolidamento e rilancio.

L'Ente intende:

- rafforzare la propria identità nel sistema dei servizi per le dipendenze;
- ampliare la capacità di accoglienza e presa in carico;
- promuovere percorsi innovativi di prevenzione e inclusione sociale;
- valorizzare le competenze interne e il ruolo strategico dei volontari;
- garantire sostenibilità economica e qualità dei servizi.

ASSOCIAZIONE COMUNITA' MONDO NUOVO ODV

- C.F. 83005490582, P.I. 04381271008
VIA PUGLIE 5, n° 00053 Civitavecchia

Numero iscrizione al RUNTS:
CF. 83005490582 REP. 3401
Attività interesse svolta: ODV
Natura giuridica: Associazione
Attività diverse secondarie: SI

La missione dell'Associazione — sostenere le persone più fragili, promuovere percorsi di autonomia e contribuire alla costruzione di comunità solidali — continuerà a guidare ogni scelta organizzativa, gestionale e progettuale.

9 Conclusione

Il Bilancio Sociale 2025 testimonia l'impegno costante della Comunità Mondo Nuovo nel perseguire le proprie finalità statutarie con responsabilità, trasparenza e coerenza.

Le prospettive per il 2026 confermano la volontà dell'Ente di continuare a essere un punto di riferimento nel territorio, capace di rispondere ai bisogni emergenti, innovare i propri servizi e generare valore sociale per le persone, le famiglie e le comunità.

Civitavecchia li, 13/04/2026

IL SEGRETARIO
DI MAURO BERNARDINO



IL PRESIDENTE
DIOTTASI ALESSANDRO

